滿洲報

（第三種郵便物認可大正十一年七月廿四日） 發行人 西片朝三 編輯人 金念曾 印刷人 金慕章

（本報價目） 每份現大洋五分每月現大洋一圓一角三個月現大洋三圓二角六個月現大洋六圓二角全年現大洋十二圓郵費先惠郵票不收 （廣告刊資） 一行十二字起碼刊資一日每行現大洋一圓特別及長期者另議

大連市山縣通一四二番地 發行所 中日合辦 滿洲報社 電話 編輯部（長）七五一三番 經理部 四〇三四番 撥替貯金口座（大連）三一七三番

THE MAN CHOU PAO SHE 142 Yamagatadori, Dairen, Manchuria.

昭和三年十二月二十一日

論說

爲綏民請命

綏遠地方、曩本不甚富庶、連年又遭兵燹、室如懸罄、野無青草、眞所謂窮益加窮、據近來情形、百餘萬人口中、八十萬殆將餓死、不問老幼、凡屬缺乏勞動能力者、均無求職之途、以是陸續餓死者、實繁有徒、妙齡婦女、其身價三四十元、即能買賣、並以之交換食糧、悲慘狀况、不忍目覩、嗚呼、此等形象、使鐵石心腸人、聞之亦當同聲一哭、第不悉作斯處之表率者、聆之當何如也、豈未之聞耶、夫以人換糧、何異食人、其相差者無幾耳、使將婦女換鹽、鉄不飛來、手無黏金之術、開餓難挨而難忍、不將以人食人乎、爲人民之首領、設坐視人將相食而不救、惟知搜取民間之賣女典兒錢、以飽其貪多無厭之私囊、藉以養育其家人婦子、如此則綏民無噍類矣、想黨軍政府方面、素以愛民爲主旨、無分畛域、一視同仁、民飢猶吾飢也、民寒猶吾寒也、而稱同胞、豈有膜視之理、其拯民於水火之中、而登之於衽席之上、默々中已有不可緩之勢焉、至於所云缺乏勞動能力者、非讀書士子、即官場充差者流、此輩之安插、頗費躊躇、綏地昔爲特別區、前此屬奉、今爲國軍轄地、文風之不能振、不問可知、中國官場之慣習、一方到手、必將彼方所用之人員、一筆勾銷、另用一己之人員、綏區屬奉時代、當地人士投差者、視爲近水樓臺、輾轉汲引、不啻車載斗量、今皆賦閒、無所事事、此尤意中事也、如將此等閒員、個個與以差委、不僅濫竽者衆、猶有人浮於事之弊、此必不可能者、無已、惟有取人以才一法、使有才有能者、選擇而後任之、亦可以稍舒其困矣

雖然、此猶後來之事、而非目前之事也、目前綏民之艱苦、勢同燃眉、轉瞬而毫毛盡矣、救民之飢、如救焚然、早一日着手、則活若干人、遲一日着手、則死若干人、當局者盍早爲之所、不寧唯是、奉方昔曾管轄綏遠、現與國民政府、又係一家、就近而賑濟之、亦大好事也、如能憐恤綏民、載糧賑飢、朝發而夕至、不尤恩施格外全活之夥耶、區區之言、幸垂聽焉（知非）

中英中法兩關稅條約 均已在南京調印

英使已向國府呈遞國書 中日中德條約亦將簽字

中英關稅條約十九日夜十一時半簽印完畢英使廿日似已向國府捧呈信任狀（二十日上海專電）

中英中法關稅條約十八日業已在京簽印中德中日條約亦將簽印云（廿日北平專電）

英約全認自主 較美更進一步

將簽字時責任當局談話

中英關稅條約行將簽印據責任當局所云英國完全承認中國關稅自主權對於實施期間等毫未附以何等條件此點較中美協定就進一步其內容當俟印字後發表云（廿日南京專電）

內債五百萬元 業已成立交與國府

頃據可靠消息國府因軍政費不足乃商諸淮陰鹽運使及浙江鹽運副使與上海某館行家計議籌款結果以蘇浙附近河岸貿易港徵收之山川追加金七百五十萬元爲抵當成立五百萬元之借款其償還方法以十月爲期由民國十八年一月起每月償還五十萬元利息一分一利據滬上銀行家聲稱該項借款十九日已由中國銀行直接交與南京財政部云（廿日上海專電）

劉楊談判決裂 四川戰禍迫在目前

劉湘楊森在川互爭勢力愈形露骨十九日劉湘代表王陵基與楊會見時竟談判決裂楊遂斷然對劉布告宣戰因之駐重慶之劉軍停止其機關銀行之中和銀行之兌換以備軍費並急於城門前築壍壕設大砲以防楊軍由長壽方面來襲他方楊軍陸續沿合川街道開始進擊米價因之暴騰人心亦極恟恟戰雲密布風聲鶴唳云（廿日重慶專電）

陶尙銘後任 擬委陳慶雲

張科長之略歷

目下在憲兵司令部拘禁中之日本科長安祥十八日被免後任爲商埠局鹽務主任張樹森張爲日本帝大出身乃楊宇霆系人物當李德新任日本科長時曾隸其下又陶尙銘之後任據定前大帥府秘書長陳慶雲但陳與陶因有友情關係碍難就任（廿日奉天專電）

全美患感冒者達七十萬人

據美國各州衛生官之報告全美患流行感冒患者達七十萬人以上聞此項病症於初係由太平洋岸流行而來現已蔓延於太西洋沿岸矣（二十日華盛頓專電）

日本門司港輪船發生衝突

二十日午前六時三十分頃由日本長崎開向神戶之郵船伯加爾丸（五、三三九五噸）與神戶開向門司之神港汽船御代丸（二、三〇〇噸）在門司港發生正面衝突御代丸船首伯加爾丸船尾均受損傷幸水在水面得免浸水目下均停泊門司田之浦聽候調查双方均受相當損失云（廿日門司電）

中英兩國嘗試 時期已成過去

今已入於合作途徑 王正廷臨英僑歡迎宴演說

上海特訊、十三日晚英商總會及英僑協會、設筵招待外長王正廷及商工部長孔祥熙、于發言時王正廷云、彼頗感謝此種活潑精神、彼認爲此種時會、可以增進中國之諒解、而有使中英間關係繼續進展之精神、在昔曾因兩方之缺乏諒解、而致有種種之衝突發生、但由經驗上可引導兩國原有及平等關係、以及兩國向來之合作之途徑上、王繼云倘中國人民♀欲抗拒不公平及難忍之待遇彼等嘗速即響應友誼之狀態、英國在千九百二十六年十二月及一九二七年正月所發之宣言、當時雖未能盡釋中國人民腦想中所踏之憂慌、而對英國之態度、已漸漸變佳矣、國民政府認爲中英兩國間之嘗試時期、刻下已歸過去、在一國家中、其經過如中國者、其政治上已浸假而改變、以歸其基礎倘有人預期其編規錯矩或不穩、與夫無定則之除去至某項限度、彼固未嘗熟讀歷史者也

夫今日之中國、因其本國之危急、需要容忍且需要諒解、較之其他之任何善意的原素爲尤多

中國目前全賴乎近期及刻下與列强之議判、對于此等事件、余確覺得英國不顧直接或間接援手于其他之國家之阻止中國達到其目的之任何擧動、其阻止之計、乃使中國政治分離、或使其搖動不定之狀態繼續延綿、蓋中國近方脫離此種狀態也

關于此節、諸君須追憶曩昔一八九八年德溫沙爾公爵、當時充外交大臣、曾指出英國在中國之主要利益、即爲商業、凡其他國欲在中國勢力範圍中之企圖、而越乎商業原則以外者、英國當極力起而抗拒之、廖于歐戰後英國對外之觀測、復行和緩、以近期英國各大政治家之陳敘、吾確乎覺得英國今日之堅持此種政策、較諸往昔爲尤切、故預料英國決不欲援助或容忍從其他方面所出、而欲得德溫沙爾公爵所誓欲反抗之事務之政策、再者、倘假以時機、或一種印像而相傳于此間、英國有援助或容忍於此種之情事、而北引起一般之疑慮、是則爲吾等勉力阻止、而不發生于國人之腦想中者也

貴政府今日之對于遠東事務之消息靈通、已爲人所共知、於是貴國之長官之友誼的態度、首相鮑爾溫之光明的申述、大英國渴望以種種實驗之方法、應付吾國人民之熱望、與夫張伯倫爵士保證彼常願以全力、以友誼的方法與國民政府解決一切懸案、致誠勵吾人于目下應行之種種任務、即以四千年以上即有根基之一種社會制度、與新式之思想及狀况符合之巨大工作、由于貴國各大政治家之演詞中吾已了然、英政府之欲得中國之諒解及合作矣、彼等確覺得國民政府之有準備及願望夫響應之意、吾切此種方興未艾之精神、及較好之諒解、不久將得極美滿之結果

一九二七年英國在華之商業足證其有繼續恢復之勢、國民政府力顧其繼續繁榮、本晚吾等之親睦集會、能爲中英兩國修正平等之關係、開一新紀元之預兆、實爲余之懇切的願望云

中執會議通告 三全大會議案

計法令規章等厘爲十條 根據規定三個月前通知

南京通訊、中國國民黨第三次全國代表大會、業經決定展至明年三月十五日、其議案亦經中央擬定、迭誌本報、玆中國國民黨中央執行委員會、已將三次代表大會之議案十項、于十日發出通告、通知全國及海外各級黨部、原文照錄如下

爲通告事、根據本黨總章第二十六條之規定、全國代表大會開會日期及重要議題、須於三個月前、通告各黨員、現在第三次全國代表大會、業經中史議於十八年三月十五日舉行、并通告在案、所有大會重要議題、亦經中央第一八七次常會議決、特爲通告如左

查第三次代表大會之議題、其要點不外兩事第一過去一切決議案之整理、第二爲新議案之完成、蓋本黨自改組後、共黨不能仰體總理寬厚愛人之德、包藏禍心、假借國民革命之名、實行賣國殘民拆離本黨之擧、故當總理逝世以後、黨內之糾紛、愈演愈烈、此種事實、一方面既表現於實際問題、一方面只表現於各種議案文件、清黨以後、遂經逐次改革、施以整理、而本黨眞正一貫之信條、與夫政策方略法令規章、尙未爲具體之修正編纂、全黨同志、或在思想、或在行動、既乏一貫之規章、亦鮮明瞭之工作標準、蓋以中國文化落後、學識經驗、俱極粗疏、於是內外相因、以致左傾右傾之偏見、各自爲謀之陋習、愈積愈多、愈推愈廣、夫本黨責任、在於領導全國、指揮政府、偏自身、情形如此、國何以成、玆値戰事告終、訓政開始、黨之一言一動、關係於國家安危民族存亡者、更深而且切、實第三次代表大會之責任、以繼往開來、承先啓後、統一意志、集合群力、爲唯任務、若是則第三次代表大會之議案、第一要點、則在於遵奉一貫之主義、實現一貫之主義、實現一貫之政策、維製一貫之組織條例、無論證案之數、或十或百、擧不能再蹈過去左傾各自爲謀之覆轍、蓋言者心之聲、法者行之準、認識不淸、則主張不確、立法不善、則行政不端、所謂蹈趨向而正人心者、實第三次代表大會之唯一職責所在矣、中央執行委員會本之此義、編爲議題十則、望全黨同志、平心靜氣、思深慮遠、爲精密之硏究、完宏大之規模、俾我訓政時期之民志、得賴以立、而國基賴以固、是不特本黨之幸、而實民族永久無盡之生命所賴以成就者矣

第一、根據總理之教義、編製過去一切黨之法令規章、以成一貫系統、毋令反動思想再存留於黨之法令規章以內、以立其守侍之法、而鞏固全黨之結案

第二、根據第一七二次中央常會所公布之訓政綱領、爲更精密之規定、以確定黨政府人民行使政權治權之分際及方略案

第三、確定本黨各級黨部職責之分、俾訓政時期中本黨全部之機關、具適當人效能案

第四、確定人權民權之根本原則、而立訓政時期司法行政之標準案、此案即爲定約法之根本原則

第五、確定施行政綱之方略及程序、以定政治之實行標準案

第六、確定教育方針及教育程序之原則案

第七、確定國防與外交之方針案

第八、確定經濟建設之實施方針案

第九、確定關於黨部工作、設計之大體原則、及黨部之組織案

第十、中央全體會議留交大會議決之議案

以上十條、雖各爲獨立之問題、而確定必須嚴格的根據於總理之三民主義及其方略、更必須互相溝通、互相調劑、而後乃爲負建國責任之本黨所應有、現在革命的建設工作、方在開始之時、一切除舊布新之重大責任、既已臨於吾黨同志之身、雖欲苟且偸安而不可得、而不負責任之敷衍附侶嬉情兒戲、亦更爲道德與事實所不許、望我全黨同志振作精神、承總理革命救國之志、秉天下爲公之心、將本案所列各事、切實考察硏究、以資大會之公決定建國之宏謀、立百年之大計、是則中央負責同志之所欽馳翹祝者矣、中國國民黨中央執行委員會印

南京十五日路透電、中央執行委員會、對於三月十五日開會之第三次國民黨大會、現已發表其將提出之聲明書、該會議之順序、大約可分爲十項、（一）黨之訓練、（二）黨與政府及民衆之關係（三）國民黨對於人民之責務（四）人民之權利（五）政治的組織及行政方法（六）教育、（七）國防及外交問題（八）經濟的建設、（九）黨之活動與將來之計畫、（十）中央黨部與當局此次之提案等是也、對於共產黨之活動、須有絕對防止之計畫、並力說黨員及民衆有阻止共黨陰謀之必要云

（第十一、十二、十三、等三條從畧）

第十四條 前條聯席會議、出關係各委員會委員長連名召集

第十五條、聯席會議之主席由各委員長互推之

第十六條、聯席會議之紀錄及其他事務、由主席於各委員會秘書中、指定臨時擔任之

第十七號、本法自公佈之日施行

蔣校閱江北 各師之總評

徐州通訊、蔣總司令此次校閱江北各師結果、對於各部學術科成績之比較、曾歸納作一總評、電令各師、警惕將來、玆誌其電文如次（上略）此次已經校閱之成績比較、第一第十三師爲最好、其次爲第八師、而第二第九第四之師爲差其中第二師頗無精神、不[illegible]矣、各官長若再不努力、則不待敵人之來、而已達於墮落滅亡之列、黨軍基礎敗壞、何以對先烈與總理耶、中正所發電令及講評、未知能切實研究實行否、軍人須時時準備迎敵、故無時不在預備戰鬪之中、須上下官長警惕、而上級官長更須注意動員準備以後各團體每日須演習一次務於六小時內每團能準備完畢、隨時可以出發、乃爲至善、憂勞興邦、逸樂亡身、革命未成、吾人豈可一時安樂苟且乎、官兵體操唱歌俱樂部等、有否遵令一一設立必使士兵留神有所慰藉、則其生活雖苦、亦將奮興克敵而吾輩官長乃得自慰耳、劉峙奉電後、曾按原文通令全師、並附加訓令云、我們第一師的官長士兵、讀了總司令這個電令、切不驕傲、生出「夜郎自大」的心理、我們應當更加努力、一方面總司令嘉奬我們、我們自覺尙不副總司令的嘉奬、一方面我們能副司令的嘉奬、我們對應當保持此種受奬的榮譽、使他永遠不致墮落、所以我們只有更加努力、而不可夜郎自大、况且總司令是說的第一師「比較最好」並不是說第一師好到絕點、那麼我們縱然有此受總司令嘉奬的地方、也不算是十分充足、所以我們不但不可夜郎自大、並且還未達絕點而慚愧而惕懼、我們還可不格外努力麼雖然、好到了絕點的軍隊、是不容易做到的、但是我們都不可不以做那好到絕點的軍隊爲目的、而期與幾近之我們第一師的官長上士兵們大家努力向好到絕點的軍隊做一師的官長士兵們、大家努力向好到絕點的軍隊做去明

江蘇省政府 決年內遷丹徒

鎭江快訊、江蘇省政府、近因首都機關日多、房屋不敷應用、日前省府會議、決俟年內遷鎭、建設廳長王柏齡當即委派第五科長吳驌園來鎭、催促將軍衙門及都統衙門修理工程、並赴各處君度機關地點、大致擬定如下省政府在將軍衙門、民政廳在都統衙門、財政廳在縣學建設廳在敏成學校、農礦廳在全浙會館、中央大學辦事處在鎭中初中部、省黨部在第三工廠、合作社在布業公所、土地整委會、在城隍廟公路局在廣東會館、記者日昨特赴名利棧、訪問王君、得悉有關新省府事項四端、（一）遷省費本定一百萬元、一時籌欵不易、先撥三十萬爲修理遷移及築路之用（二）此次省府對於市政、除西門大街實行拆讓外、餘須逐漸進行（三）馬路改用柏油舖路因省府到鎭須用汽車、沙子道路、灰塵太大、不利行人（四）借用房屋、如係民有、可出租金、決不因省府遷設鎭江、先行破壞鎭江、吳科長聞已將視察之報告書繕就於今晨乘車返京復命云

湯玉麟絲毫不動 依然盤據熱河

市指會請勿任湯爲主席

北平特訊、湯玉麟代表志啓、語人云高維嶽調任三省訓練總監、戢翼翹調任高等軍事顧問、于芷山調任東邊鎭守使、鄭澤生部全體改編、張學良已向中央電保湯玉麟爲熱河省政府主席、并命籌備組織省政府湯部現有步兵四旅騎兵五旅分駐熱河朝陽豐寧等地、湯對統一上服從中央行政軍事上聽命於張學良云

北平又訊、平市黨指會特電中央監委會、報載將任湯玉麟爲熱河主席、湯率殘部盤踞熱河、殘民以逞、無惡不作、不加討伐、已屬過分、豈可使主熱政、以失民望、務懇轉請國府打消此意

胡宗鐸何健 將聯袂返漢 與白接洽完了

北平通訊、武漢衛戍司令胡宗鐸湘贛剿匪副指揮何健來平、已誌前報、玆聞胡何來平數日、所事已與白崇禧接洽完了、定于（十八日）由平乘白崇禧之專車返漢白氏已致電漢口李宗仁、報告胡何行期云

張魯泉張明九 在濟南暴動 已被國府通緝

南京特訊、十六日行政院發訓令一道、謂奉蔣主席發下山東剿匪總指揮在良誠呈、稱近來反動分子張魯泉張明九、依然携械在濟南暴動、謀機有據、請通緝究辦等語仰內政軍政兩部、轉令所屬務緝歸案究辦爲要此令云云

各國使館鑒 首都示威運動 有不敢南遷說

南京特訊、自群衆示威游行發生暴動後、在寧外交界人物、均認爲非常事件、荷使歐登科、本（十四）日特爲此事至外交部晤唐悅良、謂民衆毀政府大員官舍、爲文明國家罕有之擧動、首都如此情狀、使館何敢南遷云云

本報發行假選特刊啓事

啓者本報民國十八年新年號加印東三省省政府委員假選當選紀念特刊凡購閱本報者均行無料附送如有希望單購新年號（紀念特刊在內）者每份現大洋一角（代以滙票亦可）對學校軍隊官署減半即每份現大洋五分但均須先惠現金訂購以二十五日爲限過期不再發賣

假選當選諸公鑒

敬啓者東三省省政府委員假選已經正式發表并須於民國十八年元旦發行假選紀念特刊登載當選諸氏之小史及寫眞除一一致函奉達外其中尙有未知住址者無法通信用特於報端奉達如荷察及即祈將小史及寫眞於本月二十二日以前寄到是爲至荷過期恐趕印不及也特此奉達即希台鑒

滿洲報社謹啓

本社啓事

逕啓者本報金州分社長孫藍田君業已去職玆更委陶明遠君繼其後任嗣後各界如有訂報或刊登廣告者希與陶君接洽可也此佈

奉海鐵路工程局廣告

爲廣告事査本路與京奉鐵路商妥客貨聯運約於本年十二月二十五日起實行開辦所有一切設施均已準備完善對於兩路旅客貨物皆可直通手續便捷運輸迅速欲知詳細請逕向本局車務處詢問或就近詢問各站長可也恐未週知特此廣告

奉天黑龍江昂昂溪間開行旅客直達特別快車廣告

十二月一日開始實行

爲廣告事玆爲便利三省交通起見經京奉四洮洮昂齊克四路協議舉行長途聯運特定於十二月一日起由奉天至黑龍江昂昂溪間開行旅客直達特別快車每次列車均備有頭二三等客車飯車臥車等長途客車所有持用執照乘車免票等概不准用此項直達快車中途不換車至特別快車加價費因通車伊始暫不徵收藉示優待旅客之意附列行車時刻表於左特此廣告

京奉 四洮 洮昂 齊克 鐵路局同啓

奉天至黑龍江昂昂溪間直達特別客運車時刻表

每星期一四日開行 車次 一二八（四二七）

站名	到／開	時刻
奉天	開	下午九點十分
打虎山	到	上午一點五十五分
打虎山	開	上午三點
通遼縣	到	下午十一點卅三分
通遼縣	開	下午二點十五分
鄭家屯	到	下午五點十五分
鄭家屯	開	下午六點
洮南南站	到	下午十二點
洮南南站	開	上午一點
洮南東站	到	上午一點〇五分
洮南東站	開	上午一點十分
昂昂溪	到	上午九點三十分

每星期三六日開行 車次 四二八（一二七）

站名	到／開	時刻
昂昂溪	開	下午二點
洮南東站	到	下午十一點二十分
洮南東站	開	下午十一點二十五
洮南南站	到	下午十一點三十分
洮南南站	開	下午十二點
鄭家屯	到	上午六點三十分
鄭家屯	開	上午七點十五分
通遼縣	到	上午十點五十分
通遼縣	開	上午十二點
打虎山	到	下午十點三十分
打虎山	開	下午十二點〇三分
奉天	到	上午四點四十分

×此花點特別注意換車地點

（附註）右列時刻與京奉ヤ三次四次車行車時刻均相銜接由北京赴黑龍江者可乘京奉三次車至大虎山換乘此項快車直達昂昂溪由黑龍江赴北京者可乘此項快車至大虎山換乘京奉四次車直達北京

京奉鐵路管理局通告

爲通告事照得本路第一零五及一零六次京奉通車自十二月十日起加開行一二五由京奉同日開行時刻仍舊此車備有頭二三等客車專備全價購票客人乘坐所有一切免票減價軍人乘車執照等項一概不准持用其特別快車加價費免予徵收以示優遇特此通告

計開 第一〇六次

站名	上下午	時	分
奉天城	下午	二	〇五
南滿	同	二	二二
皇姑屯	同	二	四七
新民	同	四	二一
繞陽河	同	五	四〇
大虎山	同	六	三一
溝帮子	同	七	四三
錦縣	同	九	二七
高橋	同	一〇	二二
連山	同	一〇	五六
興城	同	一一	三三
綏中縣	同	一二	五〇
山海關	同	二	五五
秦皇島	同	三	二四
北戴河	同	三	五四
留守營	同	四	一二
昌黎	同	四	三七
牛各莊	同	五	三八
灤縣	同	五	四六
古冶	同	六	三二
開平	同	六	五二
唐山	同	七	一〇
胥各莊	同	七	二八
蘆臺	上午	八	二三
塘沽	同	九	一八
新河	同	九	二八
天津東站	同	一〇	一八
天津總站	同	一〇	三七
廊坊	下午	一二	一七
黃村	同	一	二八
豐臺	同	二	〇〇
正陽門	同	二	三八

第一〇五次

站名	上下午	時	分
正陽門	上午	一〇	五五
豐台	同	一一	三五
黃村	下午	一二	〇三
廊坊	同	一	〇六
天津總站	同	二	三一
天津東站	同	二	四九
新河	同	三	三八
塘沽	同	三	四四
蘆台	同	四	三九
胥各莊	同	五	二六
唐山	同	五	四五
開平	同	六	〇一
古冶	同	六	二一
灤縣	同	六	〇三
朱各莊	同	七	一三
昌黎	同	八	〇七
留守營	同	八	三六
北戴河	同	九	〇五
秦皇島	同	九	二一
山海關	同	九	五五
綏中縣	同	一一	三四
興城	上午	一二	四四
連山	同	一	三一
高橋	同	二	〇四
錦縣	同	三	〇〇
溝帮子	同	四	四〇
大虎山	同	五	四八
繞陽河	同	六	三九
新民	同	七	三九
皇姑屯	同	九	一〇
南滿	同	九	三五
到奉天城	同	九	四（到）

中日關稅交涉 數日內即蓋印

宋赴南京請示最後決定

據日本外務省接電宋子文十八日與矢田氏會見後即返南京請國民政府首腦部報告交涉經過同時協議抵代稅問題請求國府重要當局作最後之決定並豫定二十日午後再行赴滬繼續交涉中日雙方對於關稅案有於數日內舉行蓋印云(二十日東京專電)

田中與各大臣 商對議會策

日本議會開會與野兩黨政戰益近迫切乃於二十日開閣議內示會田中首相為講究內示會之對策於十九日午後四時在首相官邸與小川鐵相久原遞相岡崎秦南弘諸氏會見懇議一切云(二十日東京專電)

床次渡華 得相當效果

日本新黨俱樂部各黨員於床次氏將渡華時多以為萬一失敗該黨政治必遭致命之打擊頗持反對意見故其出發後均注意其行程且抱憂慮之觀念迨先行床次歸國之大內暢三氏抵東京後報告滯華經過各黨員始敢決定床次渡華並非無意義且知已達到大體目的均現安堵之色推測床次歸國後必得到新黨俱樂部一黨立場有利之展開即床次本人亦以為當其訪問南京政府時得到懷想以上之歡迎排日運動亦曾緩定一時並邀政務多忙各要人之歡待且曾與蔣介石主席在湯山溫泉會談二時之久素抱對華外交打開策已達到具體化該黨並自信床次外交與現在田中外交稍有出入並決定今後一切委之於床次氏擔任云(廿日東京專電)

婦人公民權 將提出今議會

日本行政審議會審議之選舉法改正案關於婦人公民權附與問題有於提出今期議會之形勢云(廿日東京專電)

東洋第一鐵橋 舉行開通式

超過鴨綠江鐵橋全長三千五百十一呎東洋第一德島縣吉野川橋於十八日午前十時半舉行盛大之開通式云(廿日德島縣電)

歐洲南美間 利用無線電話 交換國際事件

關於波巴兩國紛爭事件法國外務次官於十七日用無線電話與法國駐亞爾然丁大使詢問這相又關於此項紛爭法外長布理安氏亦用無線電話傳達訓令歐洲南美間關於國際事件完全利用無線電話云(廿日巴黎專電)

大阪市內 患扶斯病者 竟達二百餘人

日本大阪市自十月起至十一月止繼續染患腸窒扶斯患者竟突破七十餘名之多蓋因自本年四月以降患此病者實數超過二百數十名大阪府衛生課為調查此病原因起見將市內約二十家之飲料水取去檢查細菌頗為驚駭發見五家水中含有細菌大為騷擾刻正施行藥品消毒大加防範云(二十日大阪專電)

日本召集 議會期迫近 朝野各黨積極 準備陣容情形

日本召集議會之期已迫眉睫朝野各黨為講究對策均皆慎重考慮努力整備陣容茲將各該黨目下之大略形勢錄左

政友會 政友會關係及黨幹部最近即將開懇談會講究對議會策並豫定二十三日開代議士會內決定議會內各役員即協議會內內總務候補人選

民政黨 民政黨為準備第五十六次議會之陣容定二十三日開議員總會該黨以對田中內閣失政之總決算視院內役員銓衡為重要此次擬破去從來之先例避去銓衡手續由濱口總裁一人擇選該黨議員中有地方團體人材閱歷三點為候補者

新黨俱樂部 新黨俱樂部於此次會議設保護人數即以中西六三郎大內暢三氏等擔任

憲政一新會 憲政一新會亦有設保護人之形勢總數為七人即以田中善立樋口秀雄等為主幹云(二十日東京專電)

蔣馮對示威運動之 學生主張嚴辦 結果將按國法處分

南京特訊、蔣介石對於昨日反日學生闖搗毀王宅事件、深為震怒、本日在國務會議提出緊急動議、請應付辦法但于詳分提出意見、謂全國已漸告統一、萬端建設伊始首都白晝公然結隊成群、搗毀政府大員之官舍、殊屬目無法紀、亦不能以對手為學生之故而寬假、會議空氣極度緊張、會議後、將發 國民政府關於此會議之意思、又訊、國務會議之內容、雖不得其詳、但傳對於暴行者照國法行毅然之處分、此後無論如何理由、非經政府許可、不得在南京作示威運動、如未經許可而舉行、則採毅然之處置、意見已歸一致、南京又訊、蔣介石對於學生之暴行事件、頗為憤慨、決將發表宣言、其大意先述以政府首席資格、對於中央內治外交之政策方針、若多數國民、不以現幹部之方法為然、則毅然下野、將政權交還人民、亦所不辭、然當事一日、居於責任之地位、則一日未便放任此次之暴行故毅然講處置辦法又訊、關於暴行事件、政府與中央黨部之意見、頗有距離、政府主張須毅然處分責任者、黨部則以對手為學生且係愛國運動、應加恕、南京又訊、國府當局於元日、(十三日)民衆運動之越出軌外、深恐影響國際地位、元晚特開緊急會議、決定明令限制以後之運動、必須先行呈報官廳、得其核准、乃得舉行、否則嚴予禁止、至於此次暴行之負責者、則飭南京特別市政府督飭公安局嚴密查辦、聽候處分、其限制民衆運動之命令、業於昨晚(十四日)正式公布、原文如下

昨(十三日)日首都對外團體、有合衆遊行示威之舉、當此國民外交時代、所有人民一切對外運動、政府以其出于愛國熱忱、從未明以干涉、乃竟不問事由、不究原委、徒特血氣、跡近暴動、甚至發生搗毀外交部長住宅毆傷憲兵警察至廿五人之多殊屬駭異、是非特損國家之莊嚴、亦且自暴我國民之弱點、比而不予以申誡、則將來弁髦法令、蹂越範圍之事必繼續發生、應着南京特別市政府督飭公安局嚴密查辦聽候處分、嗣後凡有開會遊行事件、必須呈報該管官廳批准、方得舉行、以保公安特此通令凜遵、此令

建國紀念 博覽大會 決元旦舉行

京訊、五日中央政治會議、孔祥熙提議創辦中華民國建國紀念博覽會案、經決議於十九年元旦舉行、茲將孔原案錄下

(一)理由 潮自海禁既開、商戰日烈、欲求發展、胥賴觀摩、我國地大物博、二十年來內有南洋勸業會之籌"外有巴拿馬及費城博覽會之與者、咸本斯旨、接洽進行茲值全國統一訓政開始、祥熙於職之初、有鑒及此、於發表宣言中、即以籌備大規模之建國博覽會、列為工商行政之一項、就上海開一中華國貨展覽會、以為先導惟提倡國產、當謀競爭於海外改良 造、應採良法於寰中此承全國物品展覽會之後、籌設國際物品博覽會之所以不容或緩也

(二)定名 歐美各邦、每遇一國大事、常開博覽會、以垂慶典、例如 拿馬之會、所以紀運河之成功、費城之會、所以為獨立之紀念、意美法良、可資採擇、吾國革命、利、昭示寰區、宜有盛會以垂萬、名曰建國、義取總理遺敎所以示不忘也

(三)時期 民國肇造、越今三載為二十稔積民成國、適屆及冠之年、遺大投艱、肇啓貞元之運、建國博覽會擬在民國二十年開幕、福邀世界各國與會、自下籌備、尚有兩載從容布置、可求完備預定時期、允為適中

(四)地點 是會之設、或謂宜在首都、或云宜擇商埠、莫不持之有故、言之成理、惟偉大之建築、頗費經營、全國之民生、宜求調劑、竊謂北平所遺故宮三海天壇先農壇等處、均為歷史上之建築物、雖國粹所關、宜有保存之計、而修葺匪易、似近不急之需、今藉斯會、略加整理、事半功倍、相得益彰、即舊日之文化凋敝之市場、有斯盛會、均有振興之望、亦為一舉兩得、此擬以北平為會址之微意也

他若經費之籌劃、國際之徵求、經緯萬端、擬俟原則決定後再與關係各部妥籌進行理合先行提議、伏候公決、提案人工商部部長孔祥熙

周李戰事內幕

李燊恐蹈程鄒覆轍 率師入黔亟謀圖存之道

漢口通訊、李燊因西成兩軍衝突問題、頗引起一般之注意、在最近某時期以前、說者謂李氏雖然假名剿匪、武裝入黔、其裏面縱非奉有武漢當局之密令、亦必受有南京當局密令、否則李氏斷不敢如此一往直前、不顧一切令一方日為戎首、詎據報告李氏此次入黔、完全基於急自圖存之一念、或亦可認為四集團軍編期間某種形勢所促成、李氏對於四集縮軍殆另有見解、以為該軍在鄂將來縱不步袁彭之後塵、終必蹈程潛鄒鵬振之覆轍、不如借名歸去、縱未能僥倖成功、償其大慾、則與周西成平分黔局、應可大操勝算、不意事與願違、彼深入黔東之李軍、近因周西成因受黔東四十三縣父老之督責於軍事方面、稍加工作、李軍全部即紛紛向沿河松桃西秀間潰退、現恐欲返駐鄂西宜都亦不可得、蓋李氏此舉、經證明完全是其個人自由行動、武漢當局已早經派隊將李軍退出各防地完全接替、兩廣與黔息息相關、休戚與共據傳言李濟琛黃紹雄均有電來漢、關於李軍動作有所詰責武漢當局對於李軍之自由行動、當亦更形不滿、不過表面上要答許多官話耳、南京當局為顧全政府威信計當更不以李氏為然、因此李燊及其部隊究將何之、恐一時難得答案、但聞中央對於李周事件在未決定正式處理方法以前、武漢當局對於李軍之經濟當然仍照向來規定之辦法、(其數目未詳、或云先為十數萬、後縮減為數萬)或云李軍已有大部向中投誠、周氏已經為此事將告結束、刻由前方返省、籌備善後云云、果如是周李事件已不成問題矣

晉省發展黨務

組織市縣聯席會議

太原通訊、山西省黨務指導委員會、以黨務現正在指導期間、黨務組織、實為最重要之工作、若欲求組織充量發展、則須速開各市縣組織部長聯席會議、俾便互換意見、彼此磋商、比較的似易收效、故省指委會、曾有召集各市縣各組織部長開一聯席會議之議決、後因地理上關係、則分為四處召集、即在太原大同○安河東等四處分別召集現據確息此項會議業已完竣、各處均已先後閉幕、開會時互和磋商之事項省指委會現已收納、並以此項建議事項、均係各市縣從經濟方面所感想而提出的、議席上、分別予以圓滿解決、茲將該會第六十六次常務會議、關於聯席會議所提出及解決各案誌下、(一)市縣黨部、經費太少、不敷應用、要求增加案、決議按照中央規定標準、統籌增加(二)區部區分部、經費無着、要求規定案、決議俟具標準、呈請中央核示、(三)區黨部區分部無相當地址、決議、區黨部地址、函省政府飭縣政府、協同縣黨部籌撥、區分部地址、由縣黨部規劃、(四)請製定區黨工作大綱案決議交訓練部組織部合擬、(五)請求省指委會、多派人指導各縣市黨部工作案、決議加派視察員、(六)區分部集會時、上級黨部除訓練部外、其他各部宜否參加案、決議照中央規定、通令各縣市黨部、(七)各市縣黨部應多開聯席會議、以保黨務之進行案、決議遇必要時、臨時召集、(八)各民衆團體、無相當地址、應如何籌備案決議函省政府、飭縣協同縣黨部籌備、(九)建議中央、對第三次全國代表大會代表指派半數之決議應撤消案、決議轉呈中央云

國內雜訊

農礦部開部務會議 (南京訊)農部寒(十四)午後三時舉行部務會議、到科長以上職員、主席易培基、(陳郁文代)議決要案(一)公推胡博淵、胡庶華、徐廷瑚、三司長分別組織農礦會議提案委員會(二)公推毛雲、修華、夏寸衷等三人組織調製全國農礦統計圖表、以備陳列全國農礦展覽會

電令各省調查共黨 (平訊)河北省政府、昨電令各縣縣長及公安局長、限十日內、呈報該管地方共黨活動情形及地方當局防止方法、以憑核辦

龍關發現大股土匪 (平訊)河北龍關縣縣長、昨電河北省政府稱、該縣境內、最近發現大股土匪、為數約千餘人、竟與駐軍開火、商民怕恐、人心離亂、當即派隊往剿、但匪勢甚猖獗、請轉電鄰縣及河北剿匪司令部從速擴隊、前往助剿云

派員點驗高桂滋部 (平訊)

上海發起保路大會 (上海訊)本埠市黨部宣傳部發起之保路大會、協議反對日本之滿蒙諸鐵路、自本日起開始宣傳

行政院挽留王伯群 (上海訊)行政院挽留交長王伯群有交通事正當努力、以竟全功、未便准辭語

梧州英領署將收回 (上海訊)收回梧州舊英領署已由兆華交涉妥協、換文送去桂主席黃紹 亦簽字

上海捕獲大批共黨 (上海訊)連日警備司令部捕獲共黨六十餘、尚未訊究

熊式輝歡送飛行家 (上海訊)删(十五)日熊式輝宴廣州及珠江號七飛行家歡送離滬

日人私化銅元運日 (上海訊)在 日人以銅元化銅四十萬斤偷運赴日

黃河鐵橋明日修理 (上海訊)黃河橋銑(十六)日開始修理、工人二百已到、備有百噸之千斤頂八個、頂起陷落之鐵橋

嚴拒日本要求路權 (上海訊)蘇黨部呈中央、請嚴拒日本要求東省路權

日領司法會議閉幕 (上海訊)十三日日領司法會議删(十五)日閉幕、討論領判撤廢甚詳

下關日輪又撞華輪 (上海訊)日清輪船公司南陽丸、寒(十四)日午在下關撞沉小輪、溺死華人數十、傷亦不少、尸多未獲、一部傷者送下關、該輪删(十五日)到滬

張競生由滬赴巴黎 (上海訊)張競生删(十五日)乘法輪赴巴黎

武漢三鎮將建橋梁 (漢口訊)自十日起開會中之武漢政治分會、已就此間市政委員會提議、將所徵關稅二五稅撥充架設武漢三鎮橋梁費用事加以討論、其結果已決交財政委員審查後再行核辦

俠義小說 好男兒 (三十) (張六合著)

第九回 重大義慷慨投官 動怒激昂罵案

我給你們看看、說着就把手槍扔在地下、向上說了一聲請罪、這般人見尙斌扔了白林郎、才都轉過一口氣來、倆個官、仍然坐下、許縣佐定了定神、又用衫袖子、擦了擦眼睛、便一搖頭、裝起諂媚上峰那種女兒態度來、恭恭敬敬笑盈盈的、問尙斌道踏死高祥、打傷黃隊長、都是閣下做的嗎、尙斌瞅着許知事挑了挑眼皮道、我要不爲做了這兩宗事、何必來到這裡呢、許縣佐復笑吟吟的說道、閣下你都詳細說說罷尙斌拔了拔腰板道、我今天在街上閒遊、見高祥堵、魁麟祥門口、潑口大罵、我看不過眼去、向看熱的問明他放刁的緣故、才知他是仗勢欺人、我從旁勸幾句、他不但不聽、反來羞辱我、我本是個血性男子、焉能受他的羞辱呢、所以一時無名火起、打了他幾拳、踏了他一腳、他就死了、這也是寃家相遇無話可說、至於黃隊長那個狗男女、因爲我不受他拿、他偏要拿我、我一怒把他打傷、這就是我的眞實供狀、要不信、可問蘇掌櫃的、此時蘇廣發正在尙斌的對面、無精打彩、好像個喪家犬兒、許縣佐便謂蘇廣發說道、這宗事情、是從你舖子上起的、非同小可、若不實說、嗣後查出、可大有不便哪、蘇廣發恐怕實說有忿、也就照着尙斌所說的、重說了一遍、許知事見二人口供相付、便點點頭、隨又春風滿面的瞧着尙斌道、閣下也特冒失咧、雖然高祥蠻橫、羞辱閣下、閣下也應當忍氣吞聲的放開他、雖然將他打死、出了悶氣、而身受法累、不也是很寃的嗎、你像黃隊長他一則當着官差、二則是奉了我的命令、爲有個不盡職的呢、幸而閣下給他留點情面、若再把他打死、不更糟了嗎、尙斌見許縣佐

沒話做話的、都是一片假意便將臉一沉道、論理說、我做這場事、還覺着很對呢、我要有朱家郭解的本領、必把天下贓官汚吏土豪惡棍都一刀一槍的斬盡殺絕、給儒弱父老們、出口惡氣、你不必東一句西一句、的和我絮叨叨的閒扯、我打這場人命官司也就是了、卽罷、又掃了蘇廣發一眼接着說道、我今天偕同蘇老板來投案的、原因爲這場亂子、是我自己闖的、與他沒有關係、我恐怕官家藉端生非、向他索造聲錢、故同他來說明一切、望縣佐說句體面話罷、許縣佐便把腦袋瓜子一扭、睢着廣發陪個笑臉道、今日這場事、論理說、與你是有關係的、但是有人完全承認、也就不能究你咧、你快回去好好做生意能、蘇廣發得了這個開釋、好像由五里霧中出來、頓覺頭清眼亮、心眼兒歡喜倆又是廝又是癢、忙把帽子摘下來、向上點了點頭、向後轉、開步走、喜洋洋的出街門去了、許縣佐復笑容可掬的問尙斌道、閣下貴姓氏、請說個明白、好上案登哦、尙斌冷的笑了一聲道、還有這些個小囉嗦嗎、看起沒打過官司、眞是努把、我早先姓馮、今日還是姓馮、我早先名叫尙斌、今日還是叫尙斌、雖然遭了人命官司也是不能改的、至於我的家早先在直隸保定住、而如今隻身單影、行止無定、我的家也就跟着沒有定處了、所以我到在那裏、那裏就算是我的家、你像此時、我在這大堂上、這大堂上就算是我的家、你就在那什麼案卷上隨便的抹罷、許縣佐就命謊兵取來筆紙墨盒兒、一一的寫了、寫完、又從頭往下了一遍、看完、復笑盈盈尙斌道、閣下既然服了供、可得受點委屈、帶上刑具、數衍敷衍公事面子才是、你斌接口大刺刺的說道、我既然報案打官司來啊、

百齡機 統治

飯量減少 大便閉結 氣血兩虧 年老虛衰 腎水虧耗 夢遺滑精 生殖無能 久婚不孕 經水不調 產後失調 積勞傷神 腦力不足 記憶不強 先天不足 後天失調 發育不全 等症 試服一瓶 即見奇效

(百齡機價目) 均按現大洋計算 小瓶一元 每打十元 大瓶二元 每打廿元

東三省總發行所 奉天大西邊門外 九福公司
大連分銷處 華泰西藥房
哈爾濱分銷處 泰華西藥商行
各埠藥房均有出售

香港代理店

啓者敝號創設香港已歷四十餘載專辦各埠客事代理出入口船務及代客買賣貨物所有中國南北各省出產及歐美各國貨品來港者均能經售而出口均能代辦凡蒙關顧無論事之多寡一律歡迎承垂愛之家固所洞悉惟恐新擬來港辦貨或發貨來港消售者無從問津故特刊此奉聞倘蒙不棄新即電函示知定必安爲經理以報盛情敝在青島並會設有支店亦係專辦客事買賣粮石以及土產雜貨等類均稱熟手如有所委仰祈直接函達青島莘縣路義泰豐號必能安爲代辦專此佈聞

外埠廣告

香港 義泰棧披露 大東北電局掛號零二一

吸烟人適用之 斯毛克牙粉

請看信用昭著諸所便利之旅館

大連 中華本棧 主人張炎町
青島 中華棧 主人張炎町經理姜
營口 中華棧 人張炎町 電話九四九
哈爾濱 中華棧 品一 主人張炎 町電話四 三八五
長春 義昌公司 主人張炎町

本棧內設西式客室應酬週到無須贅述
兼設有運輸藥轉運貨物代辦客事
▲本棧電話五七四四 ▲電話四二一〇 運輸部電話七九七一

先施公司

製造廠設香港廣州

馳名化粧香品

醒腦花露水 開胃果子露 爽身蘭花粉 嫩肌雪花香

今又運到 上等 百花香水 倚羅香水

艶容香蜜 美顏水粉 固齒牙膏 生髮香油 確能香一禮拜

採購諸君盍興乎來 批發格外克己此佈

營口 先施化粧品分行啓

大連 天成號紬緞莊啓事

本號開市以來荷蒙各界關顧不勝感激之至敝之屋宇原爲前後兩部陳列貨物殊屬狹隘今爲便利顧客起見特將前後改爲一部較前寬潤增設各貨新到各廠呢絨緞葛及各種皮貨銅床鐵床其他男女必需之品無不全備陳列更新定價低廉倘蒙惠顧敝則無任歡迎

兼代理戒煙靈藥回春錠

浪速町二丁目七二番地 電話 零售部六五六番 批發部六九三番
支店小崗平和街 電話二〇五八番

協源茂紬緞皮貨廣告

新到各種皮貨火狐腿灰鼠灘羊海龍水獺綢緞呢絨一概俱全定價從廉凡蒙賜顧曷勝歡迎

大連西崗街一二六番 長電話五七五九番

本社電話（本埠訂報四〇四二 編輯事項七五一三 接洽廣告四〇三四）
沙河口派報處 呼出電話九〇一九

長春 益發銀行

本行專辦各處匯欵項並作存放各種活期均可外放信用保證貼現抵押收存定期計分相商規定利率無不公允匯兌匯費特別低廉信用素著手續簡捷久爲各界諸君稱善並爲便利顧客起見收付各欵及匯兌事項於營業時間之外猶可通融茲將通匯各處地點列下

哈爾濱 黑龍江 安達站 雙城 張家灣 三岔河
烏吉密河 甜草崗 望奎 拜泉 克山 北林子
佳木斯 富錦 吉林 樺皮廠 下九台 四平街
大連 開原 公主嶺 營口 安東 上海
天津 北京 樂亭 山海關 留守營 昌黎
奔城 湯家河 濟南 泰安 周村 灤縣
德州 煙臺 青島

匯兌部 日電話二六一

本行營業部 中電話二一九六 日電話二〇五
電報掛號 華文四一三五
經理室 日電話六七一
儲欵部 日電話三六三

新昌號紬緞莊定價劃一廣告

本號新到各種地道皮貨兼由蘇杭運到名廠緞葛綢緞漳絨毛葛歐美呢絨平金顧繡旗袍馬甲大氅斗蓬色新花美奇麗超群一律特別從廉定價出售惠我諸君倍前光顧則歡迎無涯矣

大連市平和街三十番地 電話 批發部長四九〇四 零售部三八四七番

每枝雪茄上端刺有針點美女頭及箱外下端印有西文MANILA小呂宋字樣方是眞貨惠顧諸君請細認之

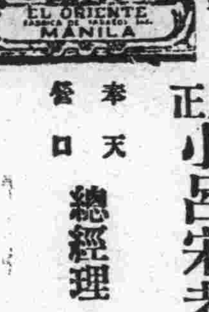

眞正小呂宋老美女雪茄烟

奉天 營口 總經理 恒昌德 日站浪速通 東海關西 電話 三八九號 一三四二

吸之功能 順氣化痰 祛穢避疫 開胃寬胸 益人身心

●君試早晚各服一丸

第威德補腎丸

●保能如此康健愉快

「▲彼常康健兮，樂在其中」
▲笑聲四溢兮，比煦煦之春風。
▲飽嘗縱談兮，倍歡悅而娛樂。

如此愉快之人物，用何術而致此？蓋其早晚常服第威德補腎丸，故能腎強，血清而腦健，體強，食慾盛而睡眠酣。宜乎樂在其中矣。

●仁丹神效藥之宣傳

注意商標 提防仿冒

中國政府註冊商標

仁丹—仁丹—眞是天下傳名 最有功效 最便宜的靈藥 而且携帶身上 實在輕便得很 又是護身救命的 五分錢買一小包 有二十粒 五毛錢買加大包 有三百二十粒 還有七毛錢買帶鏡盒包 有三百六十粒 寶這仁丹的舖子 無論省城鄉下 那洋廣雜貨舖啦 那藥房啦 都有賣的

這仁丹無論居家的 出門的 男女老少 有病能治病救急症 無病能衛生保康健 是人人身中常要預備的神藥 請買啦 請買啦 請趕緊多買啦

因爲仁丹是日本醫學博士大家所創製的 專挑貴重藥料做成 那功效是萬試萬驗 這仁丹能防瘟疫 能補氣血 能轉弱爲強 效力如神 更加藥味清香 平常吃兩三粒 就覺得心中舒服 神氣爽快 又能除去口乾口臭 能使聲音清亮 當作衛生香藥用也極妙啦

消食、去毒、通竅 那效驗極大 每日吃這靈藥 開胃健腸 必定免去胃腸各症的病啦

還有平安無恙的人 那辦理事務 讀書勤學 聽戲赴宴 出門遊逛 上船搭車 探友來客 演說談論 喫烟喝酒 茶餘飯後 瘟疫流行 那時候 一定吃上這仁丹 別要稍爲離了這常備神藥呢

格言 養生者莫若知本 (呂氏春秋)

仁丹總行 森下博大藥房謹啓

奉天

本擬留關外使用之 車輛亦均退還
惟俟國民政府完全承認 奉方所提條件即當實行

東三省保安總司令部召集各幹部討論奉國妥協條件一節已詳本報茲聞南京國民政府鐵道部次長王徵氏因奉國民政府及鐵道部長之命來奉交涉奉方所扣各路車輛全部交還各路以利交通之事因王氏抵奉之時奉方已撥還各路車數四百輛又已準備撥交呼海路使用之車一百輛及機關車三輛現在尚存奉方而擬撥歸關外各路使用者則有千餘輛惟多數破損必須修繕始能使用當王氏抵奉之後始與各方再四接洽經日前東三省保安總司令張漢卿召集會議之結果已將此擬撥關外各路之千餘車輛決定仍還京奉京漢京綏津浦隴海各路以示公允故張總司令一面對南京國民政府提出議決之各條件一面而告王氏會議結果允將千餘車輛仍交還各路之辦法王氏得到張總司令之口頭認許遂檢點行裝於本月十六日午后六時半離奉乘平奉通車直赴北平至此項車輛全部撥還之期或在南京國民政府將奉方條件完全認可之後始能實行然雙方要議未決之車輛問題至此亦可謂之告一段落安協上又少一重難關云(夢)

難民收容所 賬目已查清
即日登報公佈

奉天南滿站直魯難民救濟收容所自結束以來業已多日因外面綠簿(即捐冊)尙有多處未能按期收回是以不得如期結賬茲聞前月秒各外埠捐冊無論已捐未捐均已收到乃在正善堂召集各捐欵人發起人辦事人等開會清算以便印刷成冊挨戶分送並登報公佈惟於開會時從前經手賬目之人在籍缺席以致總結賬欵斷欠奉票二千餘元並無出路因之街談巷議對於天聚東經理劉鶴莊噴有煩言雖經劉氏聲稱自己未負管賬之責不過收容所無款之時由天聚東借用故往往由天聚東取款而少有餘存亦即暫借天聚東櫃上隨時提支零用若有不敷仍由天聚東暫墊今乃錯至二千餘元應請經手人查對等語但屢查賬目仍不能明直至近日又謂仰人查對乃查得該賬未收捐欵之初所有費用俱由發起人賣連閣區長等人暫墊俟捐冊印就各墊欵人又復捐欵但捐冊上之欵數已將開始墊辦之欵扣除譬如賣區長先墊金票十元奉洋六百元迨寫捐冊時乃捐奉洋一千二百元此千二百元中已將墊欵扣除不料總賬中並未批明遂致查算賬目人等將賣區捐欵作爲千八百元又金票十元諸如此類有十餘家之多故共錯奉票二千餘金票現洋二百餘而出入逐者與賣區長及馬欽麟參議查不能相抵也經此次查對賬目明晰日后計其出入兩抵洽合龍門只差銅子數枚而已日下賬目已清遂請人將該所自開辦至今之情形及公文賬目捐欵芳名一律編緝成書付印分送並即日登報公佈以昭公允云(夢)

申訴條例發表
不法軍人或可歛跡歟

東三省保安總司令張學良蒞任以來縮小軍範分配防區逐漸就緒爲整頓軍紀免擾亂地方特行設立申訴箱分懸業關鈙鎮許人民隨時呈控不法軍人以申公道等情略誌前稿幷規定申訴條例訓令各機關於十八日正式發表彙誌如後

東三省保安總司令部爲訓令事查比年以來戰役頻興各軍事機關各部隊暨後方各留守軍人既經迭次變更與地方之交際因亦異常複雜其中恪守軍紀風紀秋毫不犯者固不乏人而藉勢生端恣意騷擾者亦在所難免若非設法取締誠恐以譭國衛民者變而爲害國殃民本司令治軍從嚴無時不以民瘼爲念務期軍民一體互相愛敬下情上達悉泯齟齬茲特於省城及各埠擇地安設申訴箱無論何級官兵凡有侵害商民擾騷地方干涉行政司法各情弊准被害人等投呈伸訴一經查實定將加害之官兵依法重懲決不姑寬但商民等亦不得挾嫌妄控致蹈虛坐之罪除佈告並咨行外合函檢發申訴條例令仰該處即便轉飭所屬一體遵照勿違切切此令附申訴條例如下

(一)凡軍人有侵害人民擾擾地方干涉行政司法等情弊被害者具作投於箱中藉作申訴

(二)被害人可將加害者之機關隊號階級姓名及現住地址書於狀紙如有人證物證均應一併塡載以資審查

(三)被害者須將自己姓名年歲籍貫職業住址書於狀紙並於署名之下加蓋印章或畫指押

(四)被害者所投之狀紙不備具本條例三之手續者概作無效

(五)被害者所投狀紙經本部審查認爲確當時准即飭傳軍人依法處理之

(六)投狀人自投狀之日起十日內不准離開現住地址以便聽候通知或傳訊

(七)投狀人如於狀紙上不書正當之理由及事實故作勢詞瀆語情近笑罵侮辱者一經查出或拿獲依法辦懲之如有誣告定必反坐

(八)所投之狀揑寫他人姓名者希圖陷害他人者查出按律治罪

(九)所投之狀如果眞實定將被控之人依法重懲決不循諉虛則坐罪投狀人

(十)除省城安設此箱不計外其 省城外凡本 部所屬營產管理局亦按設此箱並責成該管理員隨時轉遞但不使該員等折封以杜弊端

(十一)投狀人須找妥確二人或舖保一家

(十二)被害者如所控非軍人一概不理以清權限

(十三)以上各條自佈告及通令日施行之(天)

通緝令一部撤銷

奉天省長公署案准東三省交通委員會咨開案查前據京奉鐵路管理局呈報通遼售票尙久棠等營弊畏罪潛逃請予通緝等情一案當經令行各路局一體通緝並咨請貴署飭屬協緝在案茲據該局呈稱竊查迪遼售票尙久棠等營私舞弊一案前因售票尙久案工頭劉閣廷畏罪潛逃業經呈准通令各路嚴緝並咨省署轉飭協緝在案查該售票尙久棠現已到案並經呈奉鈞會第一〇〇六號指令准先取保開釋俟工頭劉閣廷到案再行傳訊等因是該售票尙久棠既准保釋則其一部通緝令自應予以撤銷俾免失其身體自由除劉閣廷仍應嚴緝並將尙久堂取保釋放外理合具文呈請鑒核施行等情前來除指令并分行各路局撤銷尙久棠一部分通緝外相應咨請貴署飭所屬撤銷尙久堂一部分通緝工頭劉閣廷仍嚴緝歸案訊辦以懲奸貪而儆效尤實爲公便等因准此查售票尙久棠既已緝獲到案自應予以撤銷通緝工頭劉閣廷尙未緝獲仍嚴緝歸案以彰法紀除分令外合行令仰各屬一體知照切切此令(天)

萬司令來奉

東三省保安總司令張學良爲討論軍政大端擬開幹部會議採公開主義分電吉江張萬兩督暨及旅團長來省與議茲據確訊黑督萬福麟奉電偕帶隨員於十八日晨車抵奉俟會議後即行返任云(天)

商埠警察局 夜防新規定

省城商埠警察局于局長以管境遼闊人煙繁密當此冬防期間治安尤關重要於十八日開會規定夜防辦法三項通令遵辦(一)加派便衣偵探夜間出勤(二)馬路滿十里碼頭遍帶要隘設立專卡(三)編巡查隊沿各分所劃到梭巡云(天)

奉天金融組合 十八日開業
評議會決定案

奉天金融組合於日昨(十七)午后一時開評議會決各案如左
(一)定於十八日開始營業
(二)決定第一回加入組合之七十名准其加入 但信用程度之調查尙有十數名未曾竣事須迅速繼續調查以清手續
(三)對關東廳呈請之件如后
(甲)追加利率之件 凡向本組合定期存欵或儲蓄欵者其利率較之普通放出借欵須在五厘以上
(乙)右開之定期存欵及儲蓄存欵之賬簿擔保之件 凡向本組有定期存欵或儲蓄存欵時本組合所用之賬簿宜照章呈請關東廳認可作爲法定擔保以昭大信
右議決后該組合遂一面呈請一面已於十八日開始營業云

林議長來奉

吉林省議會長林仙洲氏現應東三省議聯合會之召礎商要務是以林氏搭滿鐵客車於十七日來奉當即拜訪各要人商洽一切聞本星期內即可返吉(提)

清鄉添委調查員

奉天全省清鄉督辦陳奉璋氏現查該局關於調查防衛事項繁雜原有人員不敷分配特委任王樹慢氏爲該局清鄉調查員之職用便派往調查一切聞王氏奉委後現已到局任事云(提)

以前所發護照 一律無效令
省署通飭知照

奉天省長公署准東三省保安總司令部咨開查此次縮編軍事業已竣事所有以前發給各軍師旅等護照及自行發放各護照亟應劃期註銷一律無效以杜流弊免滋事端除分行外相應咨行貴署遵照等因准省長准此特通令各屬一體知照云(提)

白房子迭出搶案 鮮僑亟謀自衛
組織自衛團二十六名 與日警聯絡沿村巡視

瀋陽縣白房子地方僑居耕種水田之朝鮮僑民年來大爲發達已達二十二戶近鑒於本月六日十七日之兩次鮮僑被搶事件大爲恐慌召集會議結果決定組織自衛團由內中抽調十七歲以上六十歲以下之團員二十八名舉李振品爲團長與日本警官聯絡分六人爲一隊沿村巡視以防不虞云

白廳長躬親 視察各署所

省會警察長白銘鎭氏現以防務吃緊各署所之勤務情形究係若何亟須視察以明眞相而昭愼重特規定自十九日起按日赴署所躬親視察以資整頓俾維治安(提)

日僑民籌備 歡迎床次氏

行將來奉之床次氏有於二十一日抵奉消息在奉日僑首領庵谷忱守田富村順上田統等諸氏於十八日開會籌備歡迎云(天)

安奉吳家屯站 枕木之火警

十八日午後一時三十分項安奉線吳家屯車站西北吳家屯保線工場內所積之枕木突然起火旋經中日人撲救以水之供給不便至午後三時二十分始熄計燬枕木九百株原因係列車通過之際煙突吹出之火乘風蔓延勢成燎原云(天)

安祥之遺席 內定張樹森

自陶安事件勃發被拘禁後安祥所遺之交涉署日本科長一席尙未發表茲聞王鏡寰署長於十八日午後晉謁總座請求委派人選一節聞已內定留日學生張樹森繼任不日即可發表云(天)

瀋陽縣教所 寒假考教員

瀋陽縣教育公所所長宋昌剛氏以各校教員良莠不齊學品兼優者固不乏人資格不合濫竽其間者亦所在多有如不認眞淘汰遺誤教育前途良非淺鮮是以訂於本年寒假期內舉行試驗除師中畢業經省縣視學查有成績放任教職者須一律與試所定科目爲教育國文算術三門云(天)

瀋陽車轍

前奉天省長劉尙淸十七日夜車赴大連 鐵道部次長佐藤十九日午前七時赴遼陽 日本畫家吉田初三郎十八日由大連來奉下榻大和旅館晚乘安奉線車回國 奉天居留民會長守田十八日朝由大連歸奉 滿鐵囑託牧野少將十七日夜由撫順過奉赴大連 吳泰來氏一行十名十八日夜由湯崗子來奉 小山關東軍憲兵隊長十八日午後十時十分由旅順過奉赴長春 三浦關東軍外事課長十九日朝來奉下榻大和旅館 山口奉天鐵道事務所次長十九日朝赴遼陽 前四洮鐵路局長程式峻十九日朝由大連來奉下榻大和旅館(天)

鄉村林業 公會規則

奉天省長公署據實業廳長劉鶴齡呈稱竊自虞人失職林政既無專管之官斧斤濫施地方林木遂感缺乏之嘆比年以來林政漸興奉省一隅進行尤力官府既以十年樹木視爲不可稍緩之圖人民遂因林利薄厚認作急宜興辦之舉惟是已種之樹幷無保護之章現植之林復鮮明文規定章則既屬缺略人民遵守無從林業前途諸多妨礙況造林植樹多在鄉村閭里之間而規化經營自以簡便易行爲貴庶幾團結既易辦理無難進行既速收效亦鉅茲經仿照他省成例參酌地方情形訂定奉省鄉村林業公會規則都十五條條章務期其簡潔文易行自於林政進展無阻是否有當理合繕具清摺具文呈請伏乞恩核早日批示以便公布施行實爲公便附抄規則如後

一、凡鄉村居民爲保護私有林木及育苗造林者得設林業公會

二、林業公會每村祇限設立一所但有特別情事者二村以上亦得聯合設立之

三、有左列之資格者均得充會員
(子)有私有林木者
(丑)有山荒田地者
(寅)能任公會事務及有森林學識者

四、林業公會設會長一人由會員中公選充之

五、設立林業公會時須具呈請書呈由該管縣知事轉詳實業廳核准報請省署備案
(甲)設立日的
(乙)林業公會坐落地點及名稱
(丙)會長會員姓名
(丁)林木土地面積四至及所有者姓名並附圖說
(戊)經費擔負及利益之分配
(己)開會方法及會員之議決
(庚)使用人員之規定
(辛)共同保安護林木之規約

六、會員得將私有山荒田地附入公會充育苗林之用其收益之分配由該會員與公會另以規約定之
前項規定對於村有公產田地附入公會充育苗造林之用者亦適用之

七、林業公會應擇各該地方適宜樹株種植之

八、林業公會育苗造林著有成績時由實業廳核獎

九、林業公會每年年終須將本年營林情形造林事業分別詳細造冊呈報實業廳查核

十、公會會長會員如有違反法令之行爲地方行政官署得以命令制止懲罰或解散之

十一、公會會長會員不得有妨害公會事業之行爲或違反公共規約違者得由公會公議罰金奉大洋五十元至二百元充公會經費

十二、林業公會於所在區域發見盜竊焚燬林木情事時應向該管地方官署告發依法嚴辦其牲畜踐踏及婦孺損壞者除酌核情節責令賠償外得由公會公議罰金奉大洋十元至百元充公會經費

十三、公會會長會員得將關於育苗造林之一切經驗與計劃隨時向實業廳具陳意見幷得請求指導

十四、本規則未盡事宜隨時由實業廳呈請增改

十五、本規則自呈准省署公布日施行之(天)

海城

附郭發生劫案
車夫載客出城三日未返 經人報告已死車馬無踪

城東南小新屯車夫寧忠獻年四十八歲現住城西關車家館子平素以拉腳爲生於月之十五日早雇安城隍廟街蔡家窪舖客人一名(係一瘋癱之人)由城內送至三道崗子言明奉票四十八元當日早八點出城出發一去三日未返及十七日早經甜水滯子村長來城報告謂村外戚家碑側(距城三里)發現男屍一具身旁有鞭子一支皮帽一頂頭部被槍彈穿一孔死者身底有八音子彈五粒兩手帶血跡此訊傳出始知係寓在車家館子之車戶寧忠獻被害並丟失轎車一輛黃色及驪色騾子兩頭紅色馬一匹約値奉票兩萬元之譜聞該管士河堡巡官已據實報告縣署派員檢驗云(靑)

遊擊保安兩隊 追回三人票

邑西四區轄境下坎子居民李守三家於月之十日被胡匪黑手帮搶去衣服錢而外復將家主李守田弟兄四人綁走等情業紀前報其將王所長正駐紮掌寺聞報之下當遣游擊保安兩警隊跟踪追擊至海龍交界之處匪覺風聲太緊當將李守田本李守信等三人放回云

王所長不日出發

本城警察所長王光 昨日十六號由牛庄遄歸係對其所獲之匪劉文卿馬中田等之案情特向孫監督報告一切刻因河西胡匪仍不時出沒故孫斗南知事仍令王所長日內出發云

校長請求墊辦費

本邑縣立中校長陳寶森因學舍窄狹曾呈准孫監督購定城外玉皇山前之民田卅畝於來年春暖即着手建築新校各節已詳紀各報現陳校長以拘價標賣之中校舊址是否容易脫手尙難逆料而建築新校之木石材料日下即得提前準備而所需欵項漫無着落因此請地方官紳爲墊辦實欵若干萬元以便訂購建築材料免臨時多費欵項云(靑)

教育會長之逐鹿

本邑教育會長一席原由前任中學校長關廣治兼任自關氏去職後經王所長呈准教育廳長另行選舉當時召開全體教育會大衆用投票方法選定縣立第一高小校長甯樹森及第七小學校長賴立英爲正副會長茲本歲冬底又屆改選之期以故城內各校職教員等對會長一席率多垂涎刻間正在暗中活躍之中將來鹿死誰手向未可知云

富錦

蘇俄招募華工 擾亂我邊疆
破獲依法懲處

於夏歷八月下旬之際伯力蘇俄高等機關陰謀擾亂邊防以及中東路沿線治安彼時利用華人翻譯姚義山滙至哈埠道里六拾萬圓金佈布著其潛行密秘到哈埠暗結往江下游掏金姚某在哈暗與其久慣於俄官項作事者孟某助其招華人青年不惜佃資覓招安華人千餘名遂暗派人率領搭坐航船東往俄境當日有同昌輪船放虎林裝是項華人四百餘衆彼分船至同江縣檳岸經關驗時待開之際忽有四十二團副官上船逐處窺視惟察壯者人多必中疑惑故梓人盤詰逐被問漏即究首領知無匿藏於是該副官報告團長而路公開知逐派兵上船即刻究出孟馬二人首領逐將衆人一併扣留即飛報旅部復而訊明始悉姚某與蘇俄同謀招匪擾亂邊方此案業經懲辦只翻譯在逃耳

錦縣

憲兵隊副升所長

駐錦東北憲兵第三大隊第十一中隊隊長林志爲切實保護交通維持車務在站台之側設立憲兵分駐所委中尉隊副富金剛爲該所所長富氏服務憲兵多年經驗素深頗稱勝任云

傅營長被撤消息

頃實淸縣來人云駐彼處陸軍廿四團第一營長傳冠軍氏自駐防實境迄今三年餘對於商民公買公賣極爲和平常剿匪大兵到處尤深體恤民艱鄉民咸戴茲因於季春之際該營兵士毆打商家首領遂被控告撤換矣

通遼

預備軍縮編後 官長均降級

陸軍三四方面預備軍長富占魁氏於日前奉張總司令部命令改編爲預備旅長之職以下買文岐五十四旅長降制團長十六團商團長縮編上校營長之職其餘軍官均行裁撤於前日已電知本邑駐防五十四旅留守司令照辦矣

三畲堂窩匪 高總辦解省

本邑警甲所長謝長海氏於日前帶警捕獲匪首東洋樂審姓訊供認爲匪不諱並綁丁之票所得巨欵照數瓜分該匪槪經過詳情並未受刑招供后逐送縣署由知事堂訊一次始報出槍械匪贓咸窩藏於三畲堂與高風樓總辦係友但三餘堂係張大帥之地窩棚知事不能擅自拿辦遂電稟省長公署轉達張漢卿總司令部核奪於日前知事齊子敬奉張總司令部電訓令速即查辦以除地方之害該案稽查協同警隊前往搜查翻出賊品槍械等物當將島總辦逮捕解署寄押昨日奉省公署訓令將高總辦解送省署按律懲該堂安總辦與齊知事晉省双方如何解決容訪再誌

貔子窩

坑洞中生活五閱月 釋放回家備欵
送至小玉皇廟內繳納 被綁之人票報告經過

貔子窩管內大譚家屯會大棗家屯第三十番戶高景興「四一」於本年陰曆六月初三日午后六時頃正在田中鋤苗忽來胡匪七八名將高某架去而警務課對於此案非常注意數月以來夙夜辛勞未嘗稍懈窮極搜查迄未破獲其家人之疼苦幾不欲生於陰歷十一月初五日被綁去之高景興突然歸來家人喜出望外如慶更生昨來本署警務課報告經過一切據其所稱當被綁去之日晚住夜行數日達一處爲復縣界內之介葛家溝屯即暗藏於某家坑洞中按其坑較普通坑無少異但其坑洞中下掘一穴人在其中輾轉坐臥頗可自由飲食及大小便皆有人爲之撲樊只知有人不識其面日間僅半果腹敢飢堪者坑穴中之臭味難聞灰氣沖鼻又不得吸受空氣誠所謂暗無天日不皆黃泉求生不得更無死法種種煩悶不可言狀高某坑穴中生活已五越月矣一日匪人將高某由坑穴中提出嚇曰我今送你回家但須速備金票三千元送至復縣白山前四方呂家屯附近之小玉皇廟內交納不得稍遲云云當晚將高某送出約距城子疃四五十里之遙匪曰此離城子疃將近爾宜自行回家所備之欵屆期送到勿偰言訖他去於是高某亦經由城子疃到家現聞高某兩眼暈花呆若木雞頓減知覺彷彿如精神病云

金州

防範盜難與火災

時屆歲暮萑苻四起而邑內于此兼旬以來因之發生搶劫盜難事件一未破獲以故松木警務課長對此頗爲重視除飭令部下警察予以有效之手腕搜查外並添募夜警數名與非番巡查晝夜梭巡四關之內外且于衆人集會之處尤爲注意此外于日昨十五號通告地方居民于此隆冬火災及夜間門戶上多加愼重以防不虞云云

胡家園子區官 送來三胡匪

本邑警察第二區胡家園子區官劉思賢氏於日前率警隊出發於管界內擊捕胡匪三名於月之十一日經該區官親自解送本邑警甲所特堂訊后始能解往縣署按律懲處但區官劉思賢氏此番獲匪奮不顧身及指揮警士之有方警所深爲獎勵云

敦化

郭監督愛民 飭警查拿遊民

本邑縣知事郭君恩波蒞任以來體恤商民張貼佈告曉諭週知無論郵間街市人民倘有不白之寃緊急勿稽呈狀即到公署傳見面訴屬實情形立行開庭審察云云於昨日復函令警察保衛嚴加防範因交通便利行動滋擾事端仰警察保衛轉令鄉間分駐防區有遊手好閒人煙稠秘無業游民或有不軌之徒詳加調查以便辦理藉維公安云

縣長二夫人逝世

本邑縣長徐君二夫人因病於舊歷十月十七日逝世當即舉辦殯儀邀請僧道喇嘛誦經開弔發引各界送有輓聯祭帳等項殯儀頗盛云

大賚

王團長治軍有方

本邑隸屬江省毘連奉吉向無陸軍駐防近因時局平定關內奉軍陸續開回分駐各縣訓練江萬省督辦商准總座撥派騎兵四團駐防江省藉維持地方日前奉督派騎兵第四十七團長王德棟氏率同全團官佐士兵一千餘名軍馬一千餘匹機關槍迫擊砲等連均甚整齊該官兵等紀律嚴整對于商民公買公賣毫無招搖情足見教練有素更因王君延選團長久歷戎軍事學識優長素重軍人資格保情名譽武力尤屬擅長堪稱軍人模範滋防伊始嚴誡部下對于商民絲毫無犯造福地方受益非淺聞邑商民均皆額手稱慶簞食壺漿極表歡迎云

下九台

谷營長關心地面

本站防軍補充旅步兵三團第三營營長谷榮山自到防以來時時以商民爲懷地面爲念月之初間該營長假商會公所召集本站各商舖各大車店執事人等齊集一室經營長當衆傳示略謂本營士兵除責成各連官長嚴加約束外對於舖商交際來往不准令其賒欠以防糾葛對於各火車店每逢查夜無論軍官軍士各店主不准酒食相待總之各軍士對於商舖車店等處如有欺壓商民或藉端搶擾情事必須赴營指控不准隱匿其事云云

團丁拐槍彈潛逃

站北大青咀德惠縣保衛團第八隊第一分隊團丁陳餘九者近日因被分隊長選充隨從兵之故該陳某遂心懷不測於夜晚分隊長備民生在舖困睡之際潛入室內將壁上所掛之新式自來得匣槍一枝子彈帶一條內裝子母八十餘粒一並取下繫於腰中偸出大門私行潛逃比及天明知覺早已遠揚無踪云

哈爾濱

路員請解釋選權

東省鐵路職劉鴻儒等以特別市自治會前屆選舉對於服務東省鐵路各項職員凡經委任者應以現任官吏論將選權取消本屆選舉又未調查在內特於日前聯絡同事多人具呈市政局請求解釋茲探其原呈如次

爲請予更正市會選舉資格解釋以示大公而重市政事查哈爾濱特別市自治會章程第二章關於選舉與被選資格業經分別規定舉凡本埠市民有會於該第二章所載資格者自應享有將被選之權利乃前屆選舉對於股務東省鐵路各項職員凡經委任者應以現任官吏論未免錯誤查中俄協定第九條第一類所載兩締約國政府聲明中東鐵路純係商業性質即奉俄協定亦有同樣之聲明足證東省鐵路非國有鐵路可比股務職員無異商家股份公司之僱傭不得謂爲官吏也明甚是則非官吏之東鐵職員居市民之一與本埠農工商賈地位相同納稅義務亦絡相同定市會被選之資格獨予取消揆諸法理似有未當應請鈞局轉請長官公署將選舉資格解釋第六項第三欵之規定予以更正俾東鐵職員得與市民享同樣之權利等情市政局以上屆選舉資格解釋修正各條內載服務於鐵路及郵電之各項職員凡經委任者應以現任官吏論細繹原文似指國有鐵路而言今中東鐵路既經兩締約國政府聲明純係商業性質與國有鐵路不同似應援照公有營業機關成案辦理又查民國七年三月籌備國會事務局東電聞載吉省官銀錢號人員除以現任官史兼任者外如非依官制法令而委任者應不受限制等情應否擬照辦理案關法律解釋除批示外已於日昨根據上開理由呈請長官公署予以解釋以憑遵照辦理云

農安

劉縣長因公晉省

農安縣署知事劉保措接任年餘辦理行政各事甚爲盡職即淸理積年拖欠王租(本邑係蒙荒開墾蒙漢合收租賦)兵餉以先數任縣長皆未淸理今劉初到任即以此事爲首務逐循不納者即令警團催傳押追破除情面嚴行催繳凡仍前因諉云人心似鐵不是鐵國法如爐始算爐凡民抗押均將完納催繳無遺茲因某要務逐于日前東裝晉省公幹歸期不定云

鳳城

區公所奉令裁撤

本邑警察第一區內勸學屋東宇子旭係學界出身於充高小學校教員十餘年矣顧爲孫區官所依重於月之十一日因區公所奉文裁撤所有房屋器具統歸警察接收保存特派關星東前往點收一切云

遼源

金縣長新猷
對記者之談話

本邑縣知事金玉璞氏自奉委蒞任以來對於新聞界頗爲注意曾于前日集合各報記者到署開茶話會彼時記者因事赴四未得參與特于日昨十五日造署面謁茲錄其談話如左記者首先開談謂縣長榮任未得造署晉謁致賀殊覺抱歉敢問監督以前曾於何處榮任否答余前曾充錦縣縣知事今蒙公省長委以斯職 問縣長蒞任以來四民欣悅非常蓋冀監督之刷新縣政淸除匪患而人民得以安居樂業至于縣長之政治可得而聞乎答余奉委斯職對于縣政而力整頓刻與前任張監督交代尙未淸楚若本縣之學界兩界新金極微余已決計設法增加新金問近聞教育界有增薪五成消息未識如何籌措經費 答本縣學界薪金太微實不足養家余已決擬將本縣區立經費提出歸縣立各校其餘區立則由區村自籌倣照邊滿各縣辦法監督問負有關係必錄之實係對于人之名譽事件總求加以審愼云云論多時記者遂即告辭而出(淩)

本社啓事

各分社若以現大洋以外錢鈔於本社時按照左開行市
▲今日之行市▼
大洋兌金票 一〇一、六〇
大洋兌鈔票 一〇一、九〇
大洋兌小洋 二一七·〇〇
經理部啓

昌圖分社啓事

啓者敝分社今已遷移西街三道灣新衙南頭路西如有用廣告定閱敝報等事者請移至敝分社面談可也此佈
昌圖分社社長孫濟官啓

聲明作廢

啓者敝人前領本縣蘇河南滿荒地兩段一段地六十晌東至溝子西至山南至本北至荒又一段六十晌東至溝子西至山南至姚北至木地原有大照兩張茲因客春一時失愼將此大照一併丟失途照章呈禁另補外該照不論落在中外人手概作無效特此聲明
依蘭邢殿財啓

介紹名醫 武昌徐紹武

觀察學問淹通尤精醫理曩任山東登萊青膠道兼東海關監督又佐項城袁公幕府譽重一時近年於岐黃懸壺濟世往來齊魯京津之間診治疑難大症極多無不藥到病除有著手成春之妙今秋以應黃縣王君之聘道出大連同人等夙耳知交共切維繫因勸先生在連暫住普施仁術茲特商借

紀伊町三十一番地源昌號樓上十八號房 爲臨時診所代訂醫例
門診一元 出診三元 車費在外
樓上電話八三六三番 此介紹
現住紀伊町源昌號

介紹人 吳光新 鮑廷九 王子春 潘復 田韞山 褚玉璞 林憲祖 謝西泉 韓誦裳 傅小庵 林修竹 常之英 錢家駒 周廸評 同啓

項聞

△警廳收車妓捐
（吉林）省會警察廳吳廳長現查已屆收本月份省城車捐妓捐之期以資開銷遂即令捐務處通知省城各車戶妓館照章來廳納捐各車戶妓館奉令後立即到總付欵納捐云

△售品館已成立
（吉林）省立女工廠在城裏河南街建修該廠售品館以資銷售該廠所製各種貨物迄今數月已于日昨將所有各項工程完全告竣該廠長爲早日開幕計遂即于十日將應銷各貨陸續運送新售品館即定於本月十八日正式開幕各貨先行九扣云

△令報區隊餉册
（吉林）省會警察廳吳翰忱廳長現查時屆領本月份全廳官員長警薪餉之期遂即于日昨令所屬各區隊將應領薪餉照例造成表册送廳以資查核再行呈財政廳然章發放各區隊奉令後即日造送到廳云

△農民慈善可風
（吉林）德勝門外博愛醫院門首有魚民老翁詩友未遇擧目無親傭工無有氣力無奈沿街乞討言畢聲淚俱下有一農民所畢發動惻隱慨助官帖兩千吊與伊購衣禦寒及其飲食等語向西而去老丐千恩萬謝百拜受錢而去如此農民實乃慈善可風云

△辭職又將就職
（下九台）本站道北德惠警察七區分所長自另委牟子瞻後該前任劉分所長將交卸辦竣日內即將去台其速行原因聞劉君於扶餘縣所長有舊在未交卸之先即蒙典與該縣二區分所長之差故亟宜前往就任云

△農民請撥積穀
（下九台）古人云大兵之後必有凶年本站所據之吉德兩縣素稱產糧區域屢有豐年也久矣至今歲則各處減收而於陰曆六月間又遭雹災之害在十里長越百里之地站北德惠屬界沙河子一帶受雹災之戶不可勝數以致生活艱窘大有日不聊生之槪該處百十家長計議救濟辦法向德惠縣當局聯名具呈請將先年所存積穀酌量撥發受災民戶以濟眉急未悉該縣知事及農會長如何處辦也

△營業稅差舞弊
（下九台）本站鐵道北營業稅巡差勞雲亭於上月間到台充差之後抱金錢主意急欲發財是以行爲苟且作事不明經同室人等時加勸誡奈該巡差視財如命置若罔聞至月之初間有驛馬河西戰姓之車來台賣粉該巡差瞞昧本所主任未收公稅私向車主勒索官帖二千吊昧入私囊後來車主計算數照公納稅尙可有餘何必私受勒索遂赴營業稅公所將巡差呈控該管主任如何處置容訪續誌

△收容所已撤消
（下九台）德惠縣城於十六年春經縣長與地方紳戶議決設立嗎啡游民收養所一處其計畫章程係令各區警團將境內孤送來縣由該所收養以六月爲限期滿釋放依次輪流原以戒除嗎啡煙瘾與淸肅地面而創設不意近來德惠縣署竟將該所撤消惜乎善政不久半途而廢未悉何故云

△保衛發放兵餉
（下九台）德惠縣保衛團自本年七月一日改組後除七八兩月份餉依次發放外其後之餉積押過甚迄未照放江以陽歷年關在邇該縣城總隊長蓋力向財務處交涉之結果將全部九月份餉領下當即飭令各隊來縣領取以備年關之用云云

△捐務主任撤委
（蘭西）本縣知事朱作舟因捐務處主任李良甚不稱職故將稟財政廳請求撤換聞已得財政廳批准不日即行發表想縣內士紳有主任慾者甚多當又有一番之運動但不知鹿死誰手云

△警所厲行禁煙
（蘭西）本縣警察所所長孟喜蘇對於禁煙恐日久頑生乃派多員密查於日前經孟精查王隊長捉獲關某煙案一節業誌前報而孟所長意非嚴懲不足以儆效尤聞已將關壽綿判罰大洋四百元表示嚴厲云

△遊擊九營移防
（蘭西）本縣當局因榆林鎭距縣城四十餘里置此冬防重要時有鞭長莫及之虞乃將駐縣之遊擊隊第九營移駐該鎭與駐城內之第八營作爲守望之勢准於明十六日實行移防云

△局長熱心女教
（蘭西）本縣教育朱局長凡事主張圓到自蒞任年餘對於女校非常注意查縣之第一女校於一學期間親查二十餘次該局長可謂熱心女校矣

△江河阻斷交通
（富錦）茲値松黑兩江下游一帶歷歲先冷較內省足差一月之節氣每年霜降停船至立冬江河凍冰封固距哈埠陸路千二百華里郵政通行詎意今冬天溫業將至大雪節江河尙未封凍由停航至今四十日之久終未收見內省報信所有郵事供隔絕

△產生紅毛白鬚之奇胎
訥河城北四區界三題山村有一王姓夫婦四旬無嗣於本月初七日晚十鐘該婦臨蓐產生一物體質甚堅四肢完備下身帶有紅毛項下有白鬚一綹右手無指兩目如昔臨生尙帶微氣延活半日而死姑誌之以供博學家之參攷

△買賣期豆爭論
（穆棱站）本站西山外距街六里許有農人之常恩芳者與其三胞弟同居耕種爲業於夏歷三月二十日由農人曲貴作保賣於酶號同聚盛之期豆十石價十七元限於十月一日爲付豆之期當日將豆欵一百七十元領訖而於七月間因頻降大雨常恩芳在泉眼河入水撈木因不愼播入河底淹斃矣即前報所載鬼借人體說話稿而蓋生前所賣之期豆業經屆付豆之期同聚盛追保人曲貴索豆因曲貴在省被劣聽審其妻追付還以致大起口角後經人說革三令其還豆蓮三決不認可安允認其凡生前所取之大洋一百七十元每月按三分行息而同聚盛決不認可非二百九十元作豆價否則即令保人還債等語以致雙方大起爭論非訴甚難解決不知將來如何了解故誌之

△老嫗來署告狀
（皮子窩）月十七日午前十一時頃有一老嫗年約耳順步履艱難兩鬢如霜戰戰兢兢淚眼汪汪徘徊於警務課門前詢之乃曰來此鳴冤起訴者云該嫗爲楊宮福之母原籍山東省青州府現住所管內夾心子會王家屯三年前娶城子疃徂張德寬長女現年二十三歲爲妻至生一女甫滿週歲玆於陰歷十月二十九日張家喚女歸寧楊嫗時因太忙約定次日令歸無如張某聲勢强硬大有刻不容緩之勢不容分說領女抱甥而去詎料一去不返杳如黃鶴楊某時向張家索其妻女張某支吾唐塞不肯實言楊固懦弱無可奈何近聞張某將乃女乃甥已賣與比鄰豆腐房股某富時即遠逃他方身價不知多寡只有遺下肥豬八口小驢一頭及製造豆腐器具若干現開設某

擄張女已逃向普蘭店方面云

△二會長已歸來
（皮子窩）關東廳管內各會長爲刷新會政起見赴朝鮮及日本內地視查團皮子窩管內有夾心子會長高少謙楊樹房會長王鳳麟二君皆學問博淵素性慈善之士今次加入該團觀光日本朝鮮各大城鎭閱歷旣廣獲益良多乃於月之十七日由東歸來今二會長對於會政將必有一番振刷云

△劇園奉令停演
（海城）本邑火神廟街之大觀茶園自被流氓呂子善邀來淫伶小靈芝後每日專演淫劇招得狂蜂浪蝶培門塞戶有李某者以現大洋十二元曾得嗜欄因此浮浪子弟欲刺探其第三種水者比比皆是每夜在劇園中因看戲起口角者總不下數起多本城行政當局以該伶有碍風紀兼値玆冬防吃緊之時難免不因此發生事端遂於十七日下令該園停止營業以免釀禍云

△會長作和事老
（海城）本城湧德糧棧於十八日早遣糧車買糧因先賣後買之故與附屬地糧商宏興合之外櫃互相毆打兩造各不相讓結果將訴諸法律事被華商會長買博忱聞悉當邀集副會長劉春山藥文軒等出而調停俾雙方言歸於好云

△佃戶繳納地租
（海城）本邑教育所之學田本歲另行按標增租等情已紀前報據聞按角定格除英城子些須學田尙未租妥外其餘如小尚蜂泡甘泉堡馮爾河耿庄子等處諸佃戶悉紛紛到公欵處繳租云（青）

△路警拐去軍服
（通遼）京奉支線山通鐵路警察第四分段管木里黑兎站分駐所路警張喜林原籍山東本年八月間由友人張興武介紹該路充當警察迄今未及兩月遂向呂班長掛號自稱赴洮南售土以獲利益再行歸差請假八日爲限詎知該警拐去單夾棉軍服五套煙土三十一兩至洮埠奇想天開喪昧天良即潛逃他去假期早滿不見人歸聞該段已下通緝令能否獲還尙不可知云

△巡長克盡厥職
（通遼）本邑小街基警察分駐所巡長魏明德性極忠厚學品兼優前由教練所畢業成績良善始經所長委任巡長之職該巡長蒞任以來對於警政事宜力謀整理對於管內商民異常和藹終日出勤調查戶口及巡邏街市防盜匪之行動以保閭閻之治安云

△巡長拿獲和誘
（通遼）本邑警察一區東門分駐所巡長王順於日前奉命調查戶口以淸盜賊至管內徐某家中住有高鳳山者擧動倉惶並有一婦人年三十一歲行跡可疑嚴重詰問係由開魯北河夾信子村拐王山之妻潛逃來通擬行匿避度日當經送區審訊供稱被本夫打罵異常虐待所迫不堪其苦始隨姘夫逃來結果如何處治容訪再誌

△崗樓竟作茅樓
（通遼）本邑警察第一區東三省官銀號門前之崗樓正値警士李傳售姘交替之際見一商人劉某在崗樓中大便進前盤詰言語支吾當即逮捕解往區署照章懲辦矣

△緝私引渡私鹽
（瓦房店）蓋復緝私局長烏公祿生近又破獲大宗私鹽於路淺當即會同海關扣留特派巡查員陳君計三趟關東州引渡大約明日可到總數達四萬餘斤此等大案非烏公素日品格爲各方推重決難辦到且非用人得當亦難收措置之效餘之烏公辦理鹽政不但忠於職務抑亦爲國增光云

△胡匪一名正法
（岫岩）本縣前在東區捉獲胡匪李春茂綽號四相公玆於昨（十一月十四日）早八時許已提送西門口法場槍決云

△警察一區開會
（岫岩）縣屬一區警察區官育萬君奉警甲所長令招開一區全體村長副會議於昨（十二月十四日）晚四鐘在警察一區開會當時攉章宮所長蒞場據所議事項爲辦理冬防積極各村鄉團除原有人數仍須在本村不時梭巡外每村更添抽壯丁二名或三名各村聯合分立駐所以資呼應相助云

△少婦羞愧自縊
（柳樹屯）本埠東街趙明忠者良好少年先父早亡自操家業誠實可嘉曾在日商果食鋪充當店員數年汗血勞力積蓄薪資聘娶金州管內三里庄楊樹底屯于喜福孫女年二十一歲爲妻於今春四月間良期迎娶過門以本分度日夫婦感情亦情洽意投于氏亦甚守婦道惟身體常々違和自云染患痨疾所致彌月于歸娘家假言治療數月未返趙某頗覺疑念暗中不時注意幾度周折始得眞相見妻腹大身弱枯瘦如柴質問其祖父追詢眞相其祖父面代羞容答曰吾家乃良善人家並無不良親屬往來何有此事而趙某自岳家歸來忿恨不安又復重訪正値其妻於十月三十日已呱呱而生一女於娘家門第趙某怒髮衝冠逼問眞相于氏業已口吐實情云及已於今春桃放之際其舅爺々名張大有者引誘成姦日久情熱不料珠胎暗結種種之經過已難瞞村中之耳目醜聲四出該少婦以羞愧難當於前日乘人不防自縊於娘家門首該管警官聞訊奔赴現場檢驗其最後結果容訪再誌

△渡江落水殞命
（大賚）本邑北街住戶李晋柏日前赴江灣一帶打柴同行四人過江因江水未凍堅固該四人墜落江中淹斃葬身魚腹矣

△梨園排演新戲
（大石橋）市場梨園爲發達營業起見前特由奉聘到排戲名帥李錦文逐日在園排演新戲戲名爲金鞭計係小說所傳稍宋時代呼延氏故事全戲共二十本第一本業已排演於前夕開幕演作情節角屬不惡甚望其繼演到底一窺全豹也

△將行畢業考試
（大石橋）本街高級小學校每年至寒假時期例有高初學生各一級畢業玆復近寒假之期該校敎師玆特擬酌試題預備試卷表就校內例應畢業學生施以畢業之考試云

△各鄉籌欵加成
（開原）縣教育公所長荀夢議以教員薪水微薄不足養贍家屬前曾請准上峰加新二成原細因在案且該所長頃以學欵支籌劃無策遂於月之十八日合行各鄉校學欵自一月起每月籌與律貼奉小洋五十元以資補助加成之需云

△醫學會長選定
（開原）縣西鎭豐雲堡醫學會長劉敏齋以其任期已滿應行改選以讓賢能而便指掌會務故其特於月之十七日召集全區醫生到會推選開其選擧結果則仍以劉敏齋爲正會長王恒可爲副會長云

△連日三次火警
（農安）警察所以先雖附設有消防隊其實有名無實與事實毫無裨益咸謂形同虛設淘不誣也自前警察所長鄒文韶蒞任伊始見本邑火警迭出恒見一家起火波及鄰佑若非火速整頓消防隊警察失職而商民生命財產何賴鄒所長有見及此立即另編消防隊當由省聘來富有消防經驗侯瑞峰爲隊長由是始將消防隊編組完善併不惜重資特由外埠購來新式水龍以及救火各種利器而侯隊長對於消防隊不但經驗宏富且熟習教練自斯按時操練循々善誘由淺入深皆成好身手每遇火警消防隊一到無不立即撲滅年來數十場火警向未延燒一家惟美中不足者本邑水會未立每値火警晝間則可惟夜靜更深時火警一發而消防隊雖能惟無水難以即時撲熄比如巧婦難爲無米之炊本月十三日晚縣署前胡同三合棧院十四日晚小東街道北孫殿文十五日晚小西門裡雙發永院常振華此三家皆係尤楷梁着火風大烈若非消防隊飛臨火場竭力撲救不致及池漁未之有也

△查獲煙犯送廳
（農安）警察第一區前自會議辦理臨時冬防以來該區分所長以及各巡官等均不辭勞瘁不分晝夜不休不眠執行職務有專司檢查來往汽車乘客者有巡邏查崗者有詳查妓館旅店劇園以及公共娛樂場所者每見形跡可疑無不加意盤詰而不軌之徒泯跡來城一遇警士難期幸免以故近日詰獲煙賊明以及窃犯數十案均分別送懲月之十四日該巡官等在市又查獲販賣煙土兼自吸張景堂吳寶和二人由其身邊搜查出煙土一大包重十九兩並有一小包重二錢五分當將贓犯帶區備文連同同日捉得南門外女煙犯一名所有全煙具煙土一併送交警察所以及各有贓證轉送法庭訊辦云

中國法家的歷史觀念

朱希祖在燕京大學史學會講韓叔信筆記

今天所講的是中國法家的歷史觀念「觀念」二字是心理學上的一個名詞、用到學術上、似少具體的槪念、應該改爲歷史「哲學」較爲妥當些、不過我們中國的哲學尙無系統、似難借用此詞、所以今天的題目、只好用「觀念」這兩個字

要講中國法家的歷史觀念須要明白當時其他各家歷史觀念、所以在未講法家的歷史觀念以前、先講一講道家及儒家的歷史觀念來作一個比較

道家及儒家的歷史觀念、都是主張「復古」而復古的程度、又各不相同、道家主張復太古、而儒家復近古—即西周的初期當春秋戰國之時、諸侯互相爭鬪、以致人民不能安居樂業、生活異常痛苦、各家爲謀社會之安寧起見、都尋求消滅戰爭的方法、於是各家不同的歷史觀念、乃因之產生了

（一）道家 各家的戰爭起源說、各不相同、道家以老子爲代表、老子以爲戰爭乃起源於「智」人有了智慧、便發生欺詐侵奪等等的事情、要是把「智」丟掉、戰爭便可以消滅了、所以老子有「絕聖棄智」的主張、且謂…「古之善爲道者、非以明民、將以愚之」但是使人有智慧、固然不容易、而使人由智變爲愚、却更不是一件容易的事情、那末老子的「絕聖棄智」的方法、他怎樣辦呢、智的來源、有人以爲是先天的、有人以爲是後天的、人生下來以後、智者自智、愚者自愚、無可勉强、似乎智可以說是先天的、但是假若在人生下來以後、便使他不聞不見、則必然成爲愚人這樣看來、智的來源、又似乎是後天的、老子是主張後天的、以爲「智慧」是從經驗中產生出來的、其源不外乎各種交通機關

第一、文字方面 文字是精神上的交通機關前人的與別國的一切經驗學問、都由他傳佈、所以念書的人、總比不念書的人有智慧、這便是文字的效用

第二、舟車方面、舟車是物質方面的交通機關、各地的物質文化、由他傳播廣遠增長智慧、而且人有了舟車可以到處遊歷、增長見識、所以沒有讀過書、而能作出偉大的事業的人、多半是由於經驗多見聞廣的原故老子因爲要達到他那「棄智」的目的、所以主張廢除文字「使民復結繩而用之」又說…「絕學無憂」又主張廢除舟車、所以他說「使民重老死不相往來、雖有舟車、無所用之」這樣、大家都愚了天下也太平了、所以老子又說…「雖有甲兵、無所用之」

由以上所述、便可以知道道家歷史觀念的大槪、要恢復到太古無知識的時代

（二）儒家 儒家也是主張消滅戰爭的、儒家的代表爲孔子、他的歷史觀念、是復近古的政策、以「祖述堯舜憲章文武」爲最高目標、消滅戰爭的方法、以「尊王攘夷」爲手段、因爲當西周時代、諸侯皆受封於天子、其內部之戰爭、本爲朝廷所禁但是到東周之時、王室凌夷諸侯皆不用王命、互相侵伐起來、戰爭之禍、因之極烈孔子目睹時艱、想把諸侯仍然範圍王在權之下、有不服者、天子得命其他諸侯群起而攻之又因當時四夷交侵、王權隨落、如果尊王之說得行、則王可以督令諸侯起而攘夷、如是則國可以治、而天下也可以得到太平、這種辦法、實在是所謂維持現狀的辦法是一種復近古的擧動

其他如墨家、也是以維持封建爲已任的、介在道家儒家之間、我們在這裏可以略而不論、大槪當時最有力量的主張、不外乎道儒法三家

現在講到法家、法家的歷史觀念、是和道家及儒家根本觀念都不相同的、他們抱着歷史進化的觀念、絕對的反對復古、他們以爲「現在」比「過去」好、而「將來」又比「現在」好、法家的代表商鞅和李斯、都有同樣的主張、現在把他們反對復古的證據擧出幾條來、以證明我所說的話（未完）

京奉奉海兩路聯運廣告

十二月二十五日起各貨聯運實行

爲通告事查京奉奉海兩路現已議定由民國十七年十二月二十五日起實行客貨聯運所有兩路各指定之聯運站間均可發售通票合行登報俾衆週知玆將聯運站名列後

京奉路 聯運車站
奉天城站 南滿路站 皇姑屯 新民 打虎山 溝幫子 盤山縣 營口 錦縣 綏中縣 山海關 秦皇島 北戴河 北戴河海濱 昌黎縣 灤縣 唐山 塘沽 天津東站 天津總站 豐台 北京前門 通遼 彰武縣 新立屯

奉海路
奉天站 撫順 營盤 淸原 山城鎭 海龍 東豐 西安

京奉鐵路管理局啓

齊克昂齊線開始營業廣告

爲廣告事本路昂齊線（由昂昂溪至龍江）工程告竣定於十二月十日起開始通車辦理客貨營業並與洮昂路實行客貨聯運以利行旅而便商人玆將行車時刻開列於後欲知詳細章程者請至洮南總局車務科或本路各站詢問可也恐未週知特此廣告

附齊克昂齊線行車時刻表
昂昂溪開十六點三十分龍江到十八點（接洮昂路十一次車）
龍江開六點三十分昂昂溪到八點（接洮昂路十二次車）

恭頌依蘭縣第二區崔分所長王巡官李戶籍員諸公之德政

依蘭縣警察第二區分所長崔子榮巡官王英奇戶籍員李雲瑞該三君均係警界老手作事穩練惟王英奇少年英傑自到差以來對於地面克盡保護之責毫無擾害之意遇有訴訟之件純用良言勸導和平解決不加强迫實我地方之福星保障也以致鄉民受惠非淺咸激莫銘謹芝報端以誌永遠不忘云爾

依蘭第二區大磊子甲長王子彬 彭希雲 胡寬 賈珍 李永富 候顯 劉鮮 蘇永升 許文甫 孫洪泰 商民袁子傑 王秀峰 毋提卿 王瑞林 雷景雲 劉英 久李 冀亞等公頌

大廉價

▲路貝一噸貨車
車體異常堅固機器極爲精良汽油之消耗極省載重一噸又四分之一如改乘合用能坐二十人至二十二人現貨充足玆爲創銷起見特別廉價欲購貨車者幸無交臂失之

▲杜蘭德汽車
機器用最高級之品質式樣用最新穎之構造油量消耗之省在各車中當首屈一指在六汽缸車中售最廉之價値

▲賽百齡膠皮帶
美國製品三面加厚布層堅密性質耐久定價低廉一經嘗試便知言之不謬

大連惠比須町停留場北 泰行
長春日本橋西南側 吉東昌
吉林糧米行三道碼頭西 吉東昌
同啓

願辦本報分社者鑒

遼吉黑東三省各縣如有希望在本報未設分社之處而新設本報分社者希直接向本報函商必當照章速與准許也此佈

本報經理部啓

新生活公司經營 四大影院之一
大連 上海大戲院
十二月十五號起映
大中國公司出品
僧道鬪法
下期預告 多情的女伶

長春協和商場緊要聲明

本商場因値新張開幕故自先行交易即減價九扣以作紀念藉酬 惠顧者之盛情然已閱月矣倘再常此犧牲血本不無虧耗玆定於十二月二十五日截止諸貨仍按前擬定廉價收欵概不折扣惟在聲明後遠道蒞臨購貨者亦或有之爲顧主圖免向隅計於月前特在東西各國造就精且美之贈品數餘種擬於折扣截止後而行按購貨之價値贈送約與九扣亦無若何差別然贈品無多祇送五天過限決不再爲續期千載一時之好機會 諸君幸勿錯過之

孟天成博愛醫院

一、接骨科。眼科。花柳科。內科。外科
小兒科。產科。婦人科。耳鼻咽喉科。
特設藥浴。水治電氣治療梅毒有無診斷檢血。檢痰檢便檢尿應需又備德法國製六〇六藥針花柳病並戒除多年鴉片、嗎啡癮最新之靈藥
一、最新式强力愛克斯光診斷及治療
病室完備入院隨意

院長 宮立醫專醫學士 孟天成
副院長 日本女子醫學士 日冲飛那
同啓
大連市小崗子宏濟街十二番地 電話長五四六七番 六八〇九番

救人無數

女界福

賣房廣告

旅順乃木町二丁目有紅磚洋瓦最新式中國房一百十二間地皮壹千壹百餘坪如有買者請至市內那須梅同順祥東順裕三號面議均可

仁濟醫院

內外科、花柳科、小兒科、產婦科、眼科、梅毒有無診斷、檢痰、檢血、檢便
德國新六〇六藥針
戒除急慢性阿片嗎啡癮
病室完備 入院隨意
院長 官立醫專醫學士 陳章哲
副院長 東京醫學士 徐榮
西崗東關街電車站前 電話六七九九番

沙河口分社 呼出電話九〇一九

請看滋補斷癮美糖筋

敬啓者我國自鴉片輸入人民咸受其累迨嗎啡泊來人民益被其殃識吉士不分黑白皆入苦海因此蕩家敗產性命攸關社會之志士入此籍者絡繹不絕現在諸多覺悟奈難脫離做人私心痛之殷拖杞憂遂由美國採辦一種美糖筋查其緣因係美國威利理學博士所發明純係滋補精力第一聖品專除大煙毒癮二十天準能斷癮而且根察實破天荒未有之良劑也曾經美國府第及中國海關上海工部局本外埠各警除驗化驗無毒證明立案準予行銷當代偉人交相稱贊信用卓著且服此美糖筋比大煙嗎啡尚覺愉快不僅驅除兩癮尤足補血生精與久服生精補腦政一補血妙品我中國之參茸同其效果即無癮人每次飯後服用三四分亦轉弱爲强登仁壽域他如婦女經血不調勞傷吐血咳喘心勞過度等症無不奏效如神鄙人研究我國之志士及各界之同人諸多貪戀黑白二癖輕者蕩家敗產重者氣絕亡身往往有之苦不堪言現在民國政府決斷實行嚴禁大煙　如有頑袴之子痴迷不悟以法懲治但有血氣者早[癮]準備而免臨時身受苦腦現在全世界强勝之國而無一人貪戀大煙嗎啡各人驚覺恐有亡國殺身之大害英雄志士不但除弊利益遠謀近慮而有强國累精神豈能受此無限之之非亡國之性直身家妻子均皆拋棄自投羅網而取滅亡趁此明星在望苦海回頭移玉惠臨試爲購服　轉危爲安轉弱爲强　不但國家幸甚即蒼生亦幸甚多矣恐未週知特此廣告

美國威利美糖公司監製　滋補斷癮美糖筋

中國全境西比利亞　獨家總批發處長春

廣本洋行

公主嶺河北中俄公司內

奉天直隷全省總經理　侯振庭

長春西四道街路南

吉林省黑龍江總介紹員　李孟更

各埠代理店

公主嶺河北中俄公司　長春頭道溝慶泰號　南德昌泰　郭家店德和興　范家屯謙益祥　四平街　同合成　伊通縣德增厚　伊通縣銘記號　開原義同　通天興　北市奉同　長春天順　商埸合順　大興德　殺中鴻源　奉天小同盛　鐵嶺奉天日昇　德昌長發　德興天盛　九臺長發　東豐縣福太合　房興盛　豐泉同安　東行安　樂房東　昌圖　鄭家屯增福　開原　公主嶺長慶裕　慶興永　朝陽　吉興　順隆　天奉　下溝道　記德　開原康　現匯　內在　費購者　零角

本行招聘各埠代理另給特別好處　如有欲代理者直接長春總批發處接洽可也

本行代理

國華膠皮底鞋襪東三省總批發處

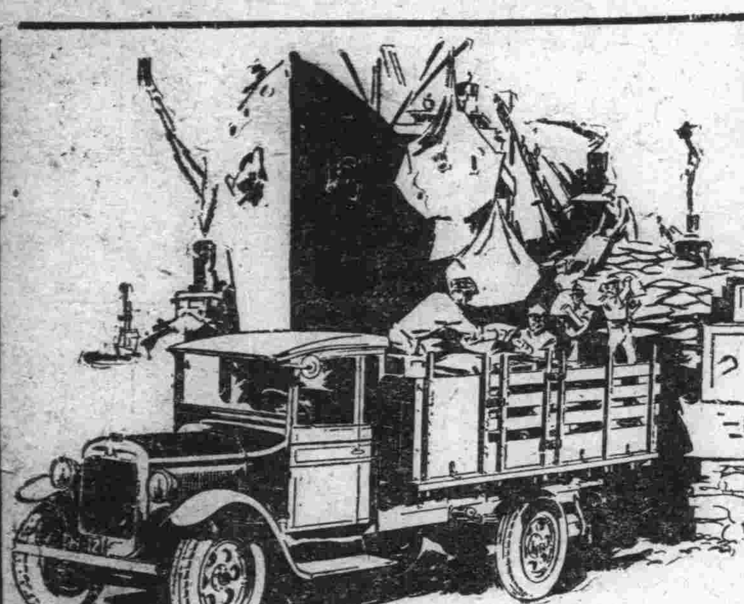

道濟載重車之用主能以接續定購道濟車者以其曾詳細記錄一切費用合計經濟之故此車力量宏大功用裕如請來一試便知載運之適宜也

奉天大西邊門外
公懋洋行
大連東公園町
和記洋行

GRAHAM BROTHERS TRUCKS
Built by Truck Division of Dodge Brothers, Inc.
SOLD BY DODGE BROTHERS DEALERS EVERYWHERE

爐片

大宗現貨

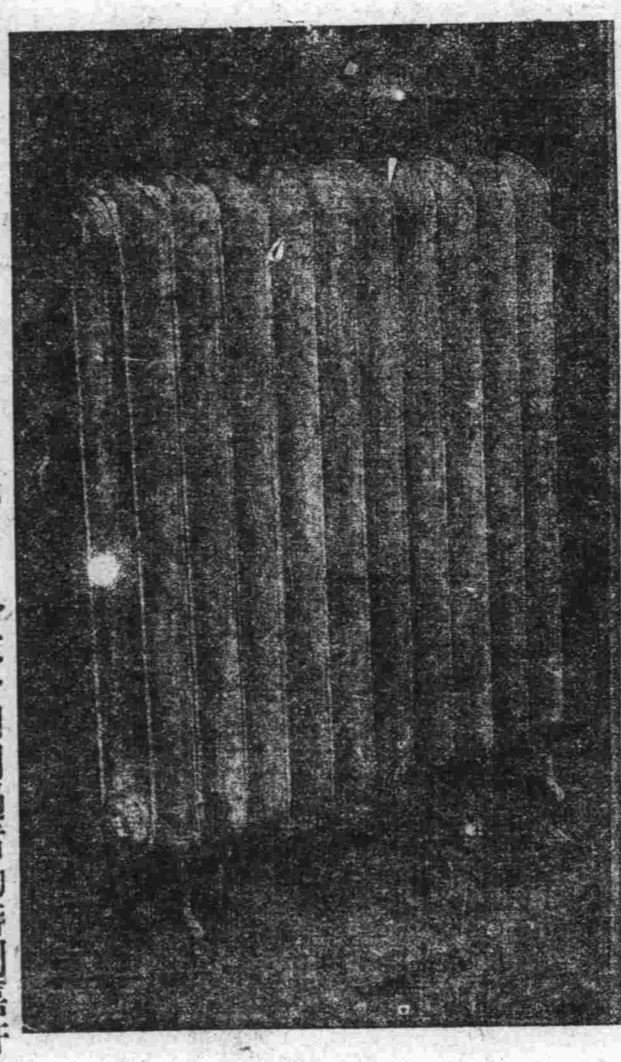

熱度每片3方尺　價目特別低廉　各大公司用過者均特別嘉許

保打三十磅冷汽　管保不漏汽不漏水　兩柱式高三十二吋

奉天　多小公司啓　電話二二一五二八六三番

杭州分此　大連

九華綢緞局冬季大減價

十一月初十日起展期三星期

各貨一律照碼七折杭尺加放

批發另有章程　歡迎　浪速町二丁目七十番

大連　監部

專售歐米鐘表自製水晶眼鏡

南洋鐘表眼鏡公司

貨物充足價目公道與眾不同

電話五〇八一一番

批發零售無任歡迎

定於下月一日

從新開業

早川齒科醫院

遷至西通電車道傍
舊營業所左邊第二家
電話三九七一一番

霸王

人之力最大者從古至今未有過於霸王的工商界宣傳力最大者亦未有過於月份牌的今年又運到新奇美麗各樣數十種欲備此貨者請你早定以免臨時不及之感

大連監部通百十一番地　電話七三八八番

天德信支店

元盛興紬緞莊

本號新到歐美呢絨嗶嘰毛織衣料物質精美花色奇異近又批到大宗皮貨紗綢綢葛刺繡等料採辦浙杭無一不齊備定價分外低廉惠顧諸君不勝歡迎

西崗街一八八番　電話七三四六番

正隆銀行

大連市大山通十一番地

電話代表番號七一一一番
振替貯金口座大連二二一〇番

資本金　貳千萬圓
諸積立金二百四十六萬五千圓
頭取　安田善四郎
相談役　安田善次郎

▲定期存欵利子（一個年）七分

支店出張所　派出所

本銀行於日本內地朝鮮兩南滿洲中國內地有三千餘之本銀行匯兌爲關東州地方費現金事務辦理大連市金庫本銀行事務辦理處與臺灣銀行特約辦理外國匯兌事務

營口、奉天、旅順、長春、開原、天津、撫順、鄭家屯四平街、青島、哈爾濱、安東、鞍山、公主嶺、瓦房店松樹、大連市小崗子（電五三〇〇番）大連沙河口（電話沙河口一五番）奉天小西關哈爾濱傅家甸

上海中國崑崙煙公司啓事

本公司所製之名山牌香煙具有五大特色

裝璜精美……足以醒目
煙質純良……有益衞生
氣味芬芳……可以適口
價值低廉……可裕經濟
贈品從豐……他牌弗及

自出品以來荷受各界人士之熱烈歡迎已獲得無上之榮譽本公司感激之餘對於出品精益求精欲廣銷東省起見不惜重資聘請各國名師製法精良煙味芬芳煙枝特別加大實能超過一切誠爲扁煙之王也並有崑崙片香煙每條售小洋一圓六角五分加贈極精美畫片一張以酬惠顧也特此謹佈

上海中國崑崙煙草有限公司

東三省總經理利記煙公司　寓大連西崗天利成內　長電話四二六七番

情別 (三)　(一山)

每到黃昏之時、悻悻地度、(足旁)到饅頭山下的荒野上、徘徊躑躅緋紅的晚霞、火燒似的鋪在天之一角、長虹一弓橫臥在天際之上、一層淡白的霧、瀰漫饅頭山的峰頂、廣漠的平原、無邊地如柔褥啓示旅人退思、上帝能滿人所要求的、飄渺化作輕煙、飛上晚霞、親住長虹、如杜宇似的聲々哀泣、唱出心中抒不出的愁語、震動全宇、便遠在千里外的、得知丈夫在環地心情怎樣的眷念

一番思一番愁措、不乾相思的眼淚、親住枕頭、夢神便翩翩地來了、無論夢長夢短都是以家鄉爲念、有一夜、他竟做着使能愉快的夢境、如鳥飛似的迅速、頃刻之間到了日夜繫念的家鄉、田地山溪、墳墓丘陵仍然如故、只是心愛的人、面貌消瘦提着竹籃、徐步在曲折的幽徑上、沈々的黃昏、遠近無人不期然而遇着心中多麼欣慰呵、愉快之淚、不知從何而來、禁不住徑旁便擁抱、深々地接吻了

修竹林中、一隻暮棲鳥鴉、鬧聲探巢突見如此情愛、不禁生了一股酸辛的妬意、長啼一聲、忙把頭縮進去、他倆呢、彷彿飲醉了醇酒似的迷了心魂一無所知、芳年的心、多麼狂熱呵、怎經得住飄泊異地、嘗那冷冰々的意味、滿腔無限傷感事、無怪翻騰自從丈夫走後情緒紛紜川流不息、湧出心坎

心靈不安、對於任何事物私心必牽念到異地丈夫的身上幾陣秋風一發、草木枯黃、伊在黑沈沈的夜間、店(心旁)慮着他的衣衫、可會臃天氣而加增、未有時天氣邁常、比夏天酷熱、又卜念着他在僕々旅途上、感冒風寒不伊的心、實在擔憂得一刻兒都放不下

而在人們之前、又要假裝怡安然的模樣、以爲不因丈夫離別而憂愁、其實淚痕、隱隱地藏在眼角、眉顏鎖得緊々的、不容人附想、深夜的枕頭上如春雨似的、流相思之淚、是無疑的!

「過盡千帆皆不是

斜暉脈々水悠々」

半輪晚陽、初起東山之上、伊容妝未整、亂絲柔髮、獨自徙溪邊汲水、小鳥站在柳枝上、梳理羽翼、霧氣一縷一縷、籠罩溪上、雉雞啼聲遠近地響應、這時候的一切都在睡眼惺忪的當兒、伸懶腰、打呵欠、活潑、酥癡沒有十分過足似的

淚珠又無端地流了、一眼凝視着、溪水長流、脈々的情意、突然惹起這麼如癡如醉的玄想

悠々的溪水呵、我乘無人的早晨、輕々地告訴你一件日夜繫念的事、一句眞情實意的話、在你流過我丈夫的所在、旅舍前後時、煩惱你、老老實實這樣直訴給那形容憔悴、身條修長的少年、說你早晨經過一家門前的小溪有一個滿面淚痕的少婦、佇立在溪邊含愁凝思、伊的心中、是繫念着蜜月未度即別的丈夫、遠去異地而悲哀!現在的希望、只盼丈夫早日歸來、慰安獨宿心煩的苦惱

夕陽斜近西山、伊無言地獨上西樓、歌着憑欄、遙望透出疏林、一鉤新月似有無限的情意、欲傾訴而不得西天的晚霞、充滿了情意、在這黃昏寡寂中、心中有愁思者、一望而興悲提起不堪回憶的往事

想着想着、便濛々地入睡了

心情無聊、睇着後園幽景、柳枝上的鳥、悠揚頓挫、引語自然、鮮豔顏容的花兒、含笑迎人、映成滿園春色、忽見伊的丈夫、華衣美服、握着一個芳年而文雅的女郎蹁々地走來、那女郎舉止輕儒如雨下、鮮花的清姿、慷々不可名狀、艷若的羽衣、地臨風而舞、不一會、步入亭中、並肩相倚年坐、忽凝視空中的飛鳥、忽相對傾談、纏纏綿綿的情意、令人心妬而美慕四顧無人、又偷々地抱着伊睹此狎褻情狀、心花狂放不覺破口大聲罵道

「負心的千里無心肝的和這狐狸妖精相周旋有何面孔在人間現醜」

「唉世上的男子誰能一心一意、眷愛着他的妻、而沒有他戀呢?」忽又看破世情、私心轉念自慰

他倆聽後、慢慢擡頭、望了一望、不回語、也不作聲、只顧手握手地、步出園門、遠遠去了

於是氣憤極了、醒了轉來明月已在中天萬籟沉寂、陣陣夜風、冷透玉肌、慵懶地移步牀上、輾轉不能成眠心中如煎油的難受、顯然明知只是一場幻夢、奮身一振、燃着台燈、伏上梳妝台、攤箋握管一張潔白信箋、雲時添上幾行蠅頭黑字、悲從中來、怨淚潺潺潰透信紙

「我的親愛的丈夫

自從淚別、轉瞬年餘、山涯阻隔、心魂爲勞、吾夫獨居異地、諒亦東西、分飛莫抒情思爲恨!

茲値秋光明媚、尙望東裝歸來、孤燈之下、兩相傾談、一抒別後情悃、異地山花雖漫々、究非久棲之處也、!

伊寫到這裡、心中莫釋的悲哀、格外洶湧得利害、擱下筆兒、抵着嘴唇、懶洋々的凝視閃閃的燈光、這時空間飛過一群鳥、又似哭的的哀啼「不如歸去!不如歸去」伊又轉念一想、異地裡的窩前、也許有哀唱夜鳥、同樣啼着、攪動異地的鄉思、好使他肯途歸家了

閉着目、沉々地、伏在梳妝台上、又做着好夢了(完)

雅俗共賞錄

章太炎于北伐成功後、忽一素磐變其態度、黎黃陂逝于津門、寄挽一聯、下欵自寫爲中華民國遺民、皋素有瘋子之名、見者謂其又精神病大作云

各處辦理喜喪事項、必延一熟悉當地情形、而又爲衆欽仰者、爲之處分一切、此種人各地稱謂不同、其最奇特、令人費解者、莫如保定稱爲將、保俗凡遇家有事故、必先請將、或素未謀面、亦必託人輾轉延請、任斯職者大率爲在保候補人員、將字不知何取義、有咏將一詩云、大將南征膽氣豪、手提煙袋與荷包、一聲高唱行人至、兩字嚇開乞丐跑、架到吃完添炒肉、酒嫌味淡換燒刀、歸途更有驕人處細箋燈籠挑大高、曰行人者、保俗呼茶房一流人之謂、曰添炒肉者、菜完轍命添炒肉絲一盤、廚司惟命是從、他人無此權力、曰細箋云云者、彼時無路燈將回時、主人命僕持一箋編極細之燈籠、高挑送歸如金蓮炬之撤送歸院也

學生文藝

說鼠疫之預防法

(蓋平縣第四區㯋台舖村立初級小學校)(張懷蘭)

瘟病之種類甚多、而傳染最速、爲害最烈者、莫如鼠疫、查本病有一種細菌先寄生於病鼠血內、鼠死後則因鼠蚤咬人時、而傳入人體、此後或藉空氣、或藉食物、皆能互相傳染故雖一地發生、往往傳及他縣或他省者、而人民因而死亡者、亦不可勝數、其爲害亦云烈矣捕滅之法除已患者、宜延良醫、施行對症治療外、未患者、尤宜注重預防法、切忌與患者交接、室內宜嚴密消毒、一撤滅菌藥、或多蓄良貓、令其捕鼠、或注射鼠疫血清、皆預防之良法也

用藥不可不愼說

(蓋平縣第四區㯋台舖村立初級小學校)(張懷蘭)

凡人生於世界、不能無疾病、此藥之所由設也、大抵藥不一端、爲用甚廣、如內服藥類能健胃、能發表、能提神醒腦、能化痰止嗽、外用藥類、能止痛能滅菌、能引炎止血、能去腐生肌、此外或麻睡、或殺虫、或利小便、或行氣血、種種功效、不一而足、固皆有益於人者、然亦在乎善用不善由也、蓋藥之爲物、如用之得法、則固能奏效、如用之失宜則反能貽害、然則爲醫者用藥可不愼歟

支離叟自述

(熊岳高小二十級第一學生)(郎興泰)

支離叟曰余性耐寒、雖當朔風凜冽、雨雪紛紛、而獨青鮮、盤根錯節、挺然不撓、有獨立之精神、無阿附之俗態、此之所以超群歟、世之君子、抱道自重其貞操與余恬似余嘗引爲知已、識者許焉、余幸爲薪炭、成材後、世人恒擇爲樑棟、任爲楹木、余毅爲勇往、未嘗方命、世人恒稱余爲十八公、或名余曰支離叟、敬我也、亦愛我也、余因材不余棄、故言以謝世人

布局謹嚴、落筆大方、

級任姚舜華評

立志說

(海城女子師範學校)(簡二級生 宋麟春)

吾人成大功、建大業者、必具剛健果敢之魄力、尤貴堅忍不拔之苦志、蓋立大功非瞬息可成、建大業亦非旦夕可就、使非有特立不移之志、則或作或輟始勤終怠、爲山九仞、功虧一簣、豈能成功建業乎故語云、有志者竟成、吾誠能效愚公移山之志、精衛填海之誠、勇往直前百折不撓、雖泰山不能却其步、賁育不能奪其氣、達其目的而後已、不觀夫古之奇傑、功若泰山、人人稱者者、大都在此、哥倫布之發現新大陸、雷賽布斯開蘇彝士河、使非立志之堅、又安能若是哉如二子者可法矣

楊柳河擬築石橋論

(海城縣立師範中學校十級)(趙廷璽)

海邑之南、有楊柳河焉、兩岸及河流多沙、故又稱沙河、夫河者、便交通之處也、然水淺不利行舟、反爲交通之阻、欲有所濟莫先於築橋矣、又必以石橋爲尙、蓋石橋堅固、經歲不毀、而積廣闊、無論車馬行人、欲渡河莫不便利也、楊柳河、向有板橋草橋、然皆不足用、板橋但便行人、草橋通車馬、爲一時之計、非久遠之謀今有擬築石橋之說、雖難徵實際、果其成立、吾知楊柳河、南北之交通、則無或阻矣築橋洵公德事哉

致友人託謀事書

(奉天黑山縣立第一小學校高十七級)(王文禮)

某某仁兄閣下、久睽芝範時切葵傾、辰維動定攸宜、式如下頌、茲懇者、弟供職某號、濫竽充數、鷦鷯一枝、未始非計、乃以薪金過少、薪水難供、豈能坐而待斃、不謀自全之策哉、弟嘗作書某友矣、非曰位無虛懸、即曰人員充盈、弟思再之三、惟貴舖有一大銀行焉、自開幕以來、逐漸發達、弟願就焉、惜無良友介紹、想兄居某鋪多年交遊素廣、如能爲力介紹、則弟感甚矣、耑此、敬頌

秋安　小弟某某手啓

勤儉爲救貧之策

(熊岳高小二十級第一學年學生吳麟書)

勤者、不懶惰也、儉者、不浪費也、如能勤儉、雖貧何害、夫勤能活動身心有愉快之樂、日有益於衛生也、其境遇貧困者、賴以挽救之矣、其所謂儉者非一時儉也、在能持之以恒耳、夫人之於世、患外之需、時或出焉、儲蓄其所餘、以備不時之需、則雖貧可賴以濟之矣、然則、勤儉既可以爲救貧之本、又可以爲治生之策、吾望青年能不勤勉尙儉也哉

法亦秩然有序、級任姚舜華評

俠士吳寶忠

(叔驥)

吳寶忠、安徽貴池人、能詩詞、善畫梅、家貧、無隔宿糧、而得錢輒以救里中貧病者、室人交謫、怡如也、又喜爲人鳴不平、以除暴安良爲已任、苟義理所在、雖蹈水赴火而不辭、里人咸愛敬之、時縣令某者、捐納出者愚而鄙、寵二胥、曰王耀、曰三多、挾某勢恣橫一邑、巧取豪奪、無所不至、邑人許頌康、薄有貲、其戚程某爲武學生、富甲一邑、有質庫、在縣城東門外、許以事市人莫不憤怒、然亦無如之何、寶忠聞之、大憤、立攘臂而起、抉筆爲文、獨署已名訖、持以示衆、一時連署者頗多、乃呈徽守、白訴程寃、守召寶忠等詰之曰、獄已成、汝橫來干涉、案出入甚大、誣平民爲反坐、況官長乎、汝既首發此事、設能任此責、吾則轉詳大府、否則不如已也、持其書作注目狀、同署名者噤無言、寶忠毅然曰、刀鋸鼎鑊、某一人當之、不以累衆也、守乃以書呈江督、二胥猶不知、日吟金陵回文至、決許程於市是時、沈文肅方督兩江、政尙嚴明、閱狀詳得其實、大怒、立馳檄付徽守、命釋許程、梟二胥示衆、守奉檄公服升堂、召二胥至、陽陽如恒日、示以檄、始色變無語、轉以赴市、守親監刑、觀者如堵、咸撫掌稱快、某令聞變、飲藥死、許程歸家出重金、酬寶忠、笑曰、夫爲天下士、貴能排難解紛而無所取也、苟有所取、是利之也、乃拂袖而去、於是寶忠俠義之名大著、無何、而又有方子才之事焉

方子才者、亦貴池人、少無賴、以博爲其產、則橫霸閭里間、會天主教士來貴池傳教、方首先皈依、稱信徒、益號召群不逞以濟其虐、設博局、腥賭騙陷、常以金貸人、重利剝削、緩爲期限、稍後期、則加倍索母金、周奉文者、邑寒士也、有一妹美姿首、方久涎之、乃強貸周以金、而不約歸還期、周固長者、亦不處人之有惡意也、甫三日、方即至周家、洶洶索債、周善辭求延期、方不顧、遽揮衆掠周妹去、揚言以錢贖人、過三日、雖有錢亦不得贖矣、周憤極於瘀塞而死、周妹爲將來復仇計、忍垢從方、得寵專房其誕日、邑之縉紳、莫不趨賀於庭、壽禮至盈屋、而西教士固不知也、遇訟爭、方第局片紙付縣令、令奉行惟謹、如得大府檄、胥吏輔之四境騷然、至不敢偶方之名然胥衛之刺骨矣、寶忠客於外、故不及聞、迨歸、聞悉憤然曰、世安得有此、謀走省控諸院司、方聞而笑曰、此豈復爲王耀時耶、寶忠憤愈甚、誓得一當而後已、遂星夜去、方乃揚言將以衆毀吳氏家、是時、寶忠子銓已舉於鄉、夷然弗爲動、方亦迄未敢往也、嗣寶忠白、撫鄉書上海法主教某、斥方出教籍、捕至省、嚴鞫之、周妹證成其事、論棄市、周妹亦自經以謝其兄、由是時貴池人民始慶安枕、如吳寶忠之不畏強禦、仗義不屈、誠足多矣、大吏高其行、而薦之朝、累徵不就、卒老於山林、年逾古稀、而勇於行義之心不衰(未完)

言行矛盾

(謝耀原)

某君在家庭上的宴會中大發議論

「車夫們眞苦啊!每天兀自奔走着、做牛馬的工作、冬天的時候、北風像刀割般吹在面上、夏天的時候太陽像火般晒在頭上汗下如雨、他們坐車的不知是何心腸?」

隔了一會、一個年壯的男子走進來很恭敬地問某君

「老爺、你下半天出去嗎?我有一點要事想告半天假」

「不出去好早點回來」

那年壯的男子出去了、一個座客很疑惑的問

「他是誰?」

「他是我的車夫」某君不假思索的回答

鄭板橋詩文的讀後感

(傳淡厂)

板橋先生他的方外朋友也甚多、釋家如博也上人、松風上人、弘量上人、梅鑑上人、無方上人、青崖起林、昂宗、道家如石道士都有贈詩、他寄弟的書裏說「僧人偏滿天下、不是西域送來的、即吾中國之父兄子弟窮而無歸入而難返者也、削去頭髮便是僧留起頭髮還是我、怒眉瞋目叱爲異端而深惡痛絕之亦覺太過……」足以證明他對於宗教信仰、是一視同仁、本沒有什麼偏儒闢佛的狹窄之見

板板先生他雖是曾爲縣令、但是他極羨慕田家生活、他的詩詞中描寫漁樵和農夫生活的作品、都有超遠的意趣

以上列舉出來的板橋先生的作品、是爲了孤兒寡婦僧人道士、貧士平民樵子漁夫和農家作的、換一句話說、除了世界上這一類的人們以外、能在他的詩文中提到的人也就極少數了、比起那些專恭維倡優文士的詩人、和專吟詠風雲月露的詞客、完全不同現在我們把板橋先生的作品讀了後、把他的思想綜合起來、對於他的思想的立足點、擬就的批評如下

(一)衆生平等強者當抑弱者當扶

(二)無方內外之分宗教信仰一視同仁

板橋先生既然是一位大平等主意者、所以他看世人絕不應有階級之分、尤其對於農人更當尊重、他寄弟書裡說「……我想天地由第一等人只有農夫、而士爲四民之末……使天下無農夫、舉世皆餓死矣、……」他又說「……工人制器利用、賈人搬有運無、皆有便民之處……」亦他不但尊重農夫、同時也重視工商、可這種提高農人工人地位的思想在現代很普遍了、可是出於清代雍正年間、抱這種思想的人、眞是豪傑之士那們吾人承認板橋先生是大平等主意者、並且認他是平民的文學家、足以當之無愧了(完)

歷史叢談 (五十三)

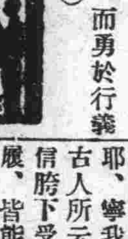

戰略(續)耿恭毒藥傳矢、(漢明永平十八年)徐盛植木衣葦(漢後建興元年)張齊賢列幟然芻(宋太宗雍熙三年)曹良臣赤幟走元兵(明洪武二年正月)沐英疑幟渡江、(明洪武十四年十二月)疑兵制勝、兵家屢用屢效、疑形觸於目、疑團自必結於心、凡事皆然、況戰爭時、百萬人生命所關、見有可疑之點能不存審慎顧慮之思、惟智者明見千里之外、心有定見、或者不爲疑形所奪、不然、疑竇一生、心不自主、鮮不墮其彀中者、如耿恭毒藥傳矢、尋常事耳、然未經用之前、鮮不驚以爲神、因矢有毒、疑爲神兵、雖狡黠如匈奴、亦可欺也、徐盛植木衣葦、爲疑城假樓、曹丕望而卻步、夫昭烈伐吳、連營七百里、曹丕識之、以爲不曉兵、固不失爲局外之明今此伐吳、爲疑城假樓所阻何明於局外、而竟迷於局中耶、惟天設險、長江所以限南北、曹丕兩次伐吳、皆臨江而還、其心怯吳、固不在乎疑兵不疑兵也、張齊賢列旌然芻、火光中旌旗森列、儼若援兵大至也者、敵安得不駭而北走、此以少許、勝人多許、張齊賢亦智矣哉、夫齊賢嘗布衣獻策、早結主知、太祖留以輔太宗者也、今策契丹、出奇制勝、其才可見一斑矣、曹良臣赤幟走元兵、與張齊賢之列旌然芻同、不過彼在夜間、利用火光、此在晝間、利用赤色、所謂望之而如火如荼、軍容盛矣、軍威震而敵氣消、此亦以少許勝多許者也、沐英疑旌渡江、無慮半渡而薄我渡而成列、何慮敵人之來襲耶、寧我薄人、勿人薄我、古人所云、沐英得之矣、韓信胯下受辱、與張良圯橋納屨、皆能忍也、是可忍孰不可忍、聖人尙有不忍之時、況常人乎、然小不忍則亂大謀、胯下之辱、辱之小者也辱莫大於戰收無功、張良忍於納屨、而不忍於亡韓、々亡於秦、必思運鐵錐之一擊韓信忍於胯下、而不忍於敵人、故登壇之後、今日擊魏明日破趙、今日下齊、明日定楚、大敵當前、固未嘗甘避三舍、回視受辱胯下、何勇怯之判若兩人耶、(漢高乙未)鄧禹停車勞來、固邦本也民爲邦本、本固邦寧、赤眉暴掠、大失民心、鄧禹停車、持節以勞來之、則民之歸也、猶水就下、故今年屯旬邑、明年入安長、光武中興、鄧禹爲功臣第一、雲臺圖畫功臣、禹爲二十八將之冠、其爲開國之元勳、在事實固不可掩者也(漢光武建武元年)

謎語 (續)

文波李載論

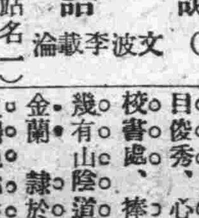

客棧好買賣(京奉路站名一)興隆店

好田未開墾(京奉路站名一)荒地

大久不雨(論經一句)旱魃爲虐

喬木(時人名一)高樹

哥兩分家則不利(奉天商名一)双合福

有飯不許別人吃(字一)餓

假惺惺(時人名一)胡若愚

平民被選爲總統(時人名一)榮臻

吉林孫督故後任(時人名一)張繼

述其知交好施舍(時人名一)陳友仁

勸耘不輟(時人名一)殷汝耕

兒之兒作了大官(時人名一)孫繼庭

與聾者語須大聲大嚷(四字一句)使之聞之

下九台花花絮絮

(趙召勻)

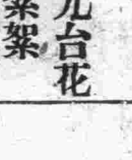

玉鳳　雖年逾雙十而貌風韻尤勝當年、況舉止端方、待客週到、洵是個中老手

桂卿　亦屆花信、而容貌姣好、尤善談吐、每遇該妓能閑、說說笑笑、幾至流連忘返、亦屬花國之上乘

華儒　年方登瀛、生得如花似玉、而性情活潑、尤伶俐可愛、幾如畫中人

愛儒　年十有七、桃腮杏眼嫻自天成、性情溫柔、言笑不苟、好似小家碧玉、絕無青樓的惡習

鳳雲　二九年華而手軟如綿膚如凝脂、尤善歌唱、亦花界中、不可多得之人材、以上各校書、皆隸鳳樂堂者

香春　樹豔幟於雙樂堂、嬌小玲瓏、善貼人意、而言語溫存、底是可人

鳳琴　亦隸雙樂、體態豐盈不啻玉環、工皮簧、善應酬常聆該校書寶馬坐宮盜令高歌一曲大有繞梁三日之概

金鳳　爲同樂堂的紅人、面目俊秀、心機靈敏、前往該校書處、捧場者、大有人在幾有山陰道上應接不暇之勢

金蘭　隸於同部、二八芳齡生得艶如桃李、玉骨冰肌、大可傾國傾城

偶成

(雅羔劉世仁)

何時跨鶴到揚州、荊棘叢中沒虎頭、遼左風雲皆抱憾、關西白骨有誰收、那條世路能通意、似此年光是倒流、自古英雄異術畧、寬猛並濟在剛柔

其二

冷露凄煙一色蒼、人心天道代炎涼、天書時盼南來雁、弱草難禁北地霜、風緊林疏情轉密、寒催景短恨偏長、只因未遣亡羊路、得失人間亦渺茫

郎情似火▼妾貌如花▼

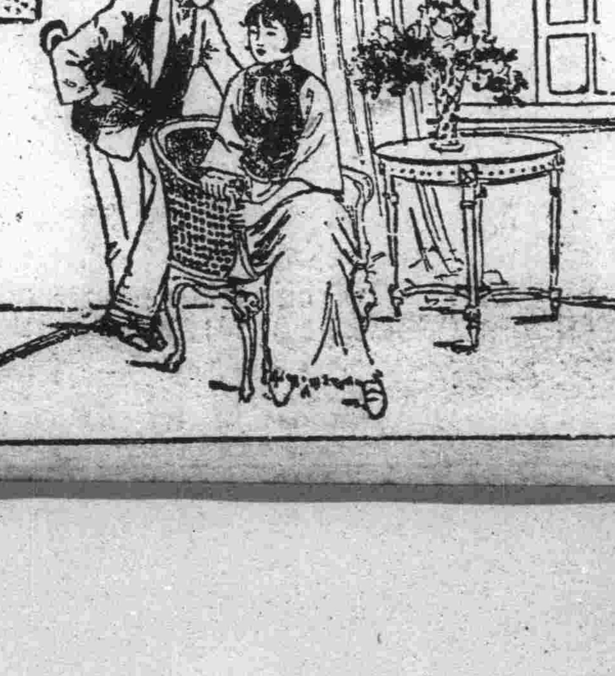

武昌黎民生君、與吳素蘭女士之去歲結婚以來、黎君因服務教育、積勞過甚、久患咳血體弱之症自結婚後、更添發燒氣短之病生殖能力、亦痿而不振、屢經名醫診治、毫無寸效、其夫人憂之、偶閱報章、見德國新藥「青春腺」效力極大、因購兩盒、令黎君試服之、半月之後、效力大著、又續購數盒服之、咳血發燒之病、席捲以去、迄今元氣充足體力日強、夫婦愛情、日增濃厚、郎情似火、妾貌如花、實可爲二人詠焉

青春腺

主治：老弱服、恢復青春、老婦服、少婦服、青年服、健腦強精、凡生殖能力(傷其早洩)身體發育不完全、作事厭倦、易感疲勞、身體虛弱、少年早老、視力減退、女子經脉不調、宮冷白帶、不能生育、半産、性慾缺乏等

特長：藥用四個眞空管裝妥、免受空氣變化、減少藥力、服後使者特別勝異、併藥力能具新陳代謝作用、排泄體內衰老物質、以生新質、故有返老還童之效

區別：男子不可服女用「青春腺」女子不可服男用青春腺、因男用女用各有特效、錯服無效

定價：男用　女用　青春腺(每盒服廿八)現洋一元九　吉黑哈洋五元九

德國新藥　青春腺總經理上海哈德洋行

分行　長春日本橋通七二　大連西崗町四十四番地　奉天小西門外

警告：凡不用眞空管裝者即係偽藥

奉送　返老還童「青春腺」說明書及名人名星照片函索即寄

注意

眞正德國返老還童「青春腺」裝在四個眞空管內免被空氣變化減少藥力內附鋼鋸一把服時用鋸打開無者皆係假冒外貨

東三省代理處列下

奉天大成藥房　德堂　奉天大德　奉天震泰報館　堂　奉天日站恒　州志義成　大連　普蘭店康德記　興恒　大連僞記　海拉爾洪順堂　合盛　開原站德　金州康德記　皮　堂　金州天德藥　房店康德記　旅　房　金州教仁東

吉林中西藥房　安東瑞祥泰　四平街天　生藥房　吉林五洲藥房　營中西藥房　長春中西藥房　遼陽義和堂　旅順大德　濟堂　長春法安藥房　安達義泰隆　金　同德藥房　江省遼泰盛　洮南德慶仁　大連華泰藥房　富錦永濟醫院　呼蘭德　全棧　哈爾濱中西藥房　綏化錦合隆　大連德記西棧　哈爾濱永德堂　海倫錦　祥厚　大連西關康德記　大連永生藥房　口集義藥房　大連華良藥房　蓄平成春　房　城子寶集義藥房　大連回春堂　瓦　順益元堂　江省中西藥房　大連德興藥　旅順廣濟堂

大阪商船出帆
●開往門司神戶大阪
▲哈爾濱丸 十二月廿二日前十時
▲香港丸 十二月廿五日
▲貝加爾丸 十二月廿八日
▲亞美利加丸 十二月卅一日
●開往朝鮮經由長崎鹿兒島
▲開東丸 一月二日
●開往上海福州基隆高雄
▲長沙丸 十二月廿二日後三
▲福建丸 一月四日後三時
▲盛京丸 一月十二日後三時
●開往紐育不搭乘客
▲哈巴那丸 一月十五日
●開往歐洲不搭乘客
▲阿陸底丸 十二月廿八日
●開往北米
▲巴利丸 一月十六日
大阪商船株式會社大連支店 電話四一三七番

日清汽船出帆
●開往青島上海午前九時
▲華山丸 一月一日
▲唐山丸 十二月廿二日
日清汽船代理店 大阪商船株式會社大連支店

日本郵船定期航行
●開往歐洲
▲達嘉阿丸 十二月 日 李浦
▲敦賀丸 十二月卅一日 漢堡行
●開往美國
▲飛鳥丸 十二月 日 紐育

近海郵船出帆
●開往橫濱
▲勝浦丸 十二月 日
▲淡路丸 十二月 日
▲宮浦丸 十二月廿二日
●開往天津牛莊
▲淡路丸 十二月 日
▲宮浦丸 十二月二十二日
▲相模丸 十二月二十二日

朝鮮郵船出帆
●開往青島仁川
▲會寧丸 十二月 日
▲朝鮮丸 木浦仁川長崎鹿兒島 十二月廿一日
▲羅南丸 仁川長崎鹿兒島 十二月廿一日
朝鮮郵船株式會社代理店 近海郵船株式會社 日本郵船株式會社

政記輪船出帆
●開往上海
▲新利號 十二月二十五日
▲純利號 十二月 日
●開往福州
▲泰利號 十二月 日
●開往芝罘汕頭
▲順利號 十二月 日
●開往龍口
▲有利號 十二月廿二日
●開往芝罘
▲公利號 十二月 日
▲永利號 十二月 日
●開往青島
▲宏利號 十二月廿二日
●開往芝罘香港廣東
▲廣利號 十二月二十二日
▲吉地號 十二月二十七日
◎開往復州貔門
▲唐山號 十二月廿一日
▲南島香港廣東
▲茂利號 十二月廿四日
▲乾利號 十二月二十四日
政記輪船股份有限公司 電話四一一四番

大連汽船出帆
●開往青島上海滿鐵航
▲大連丸 十二月廿三日前十一時
▲奉天丸 十二月廿六日前十一時
▲榊丸 十二月十九日前十二時
●開往天津
▲天津丸 十二月廿一日四時
▲天潮丸 十二月廿日前十一時
▲長平丸 十二月廿四日後四時
●開往香港廣東
▲東洋丸 十二月廿五日
▲煙台丸 一月五日
◎開往青島
▲濟通丸 十二月廿三日前十
◎開往阪神
▲長順丸 十二月 日
◎開往登州府龍口
▲龍平丸 十二月廿四日後六
●開往營口
▲長順丸 十二月 日
●開往基隆高雄
▲大山丸 十二月二十五日
●開往門司若松
▲老虎丸 十二月三十日
大連汽船株式會社 電話四一八五番
貨客經理店 東昌永和公司 大連市敷島町六番地 電話七二七五 七八六八

滙玉軒 大連出帆
●開往宇品今治三津濱糸崎
▲御月丸 十二月十日
●開往香港廈東
▲興丸 十二月 日
●開往芝罘
▲北海號 十二月 日
▲海壽丸 十二月二十一日
●開往大孤山
▲海寧號 十二月 日
●開往芝罘威海衞仁川
▲利通號 十二月廿六日
大連市加賀町 電話 鹿玉軒記 六一一七番 三八五一番

隆安輪船公司出帆廣告
●開往登州府龍口
▲隆安號 十二月廿一日後六時
專屬貨客取扱所 大連市山縣通一七七番地 宮崎商會賬房 電話五二二五番

威連輪船出帆
●開往青島
▲教賓丸 十二月二十一日
威海衞經由
貨客取扱店 大連市敷島町六番地 丸二賬房 電話五八八八番

阿波共同汽船出帆
●開往芝罘威海衞青島
▲第十六共同丸 十二月廿五日
●開往芝罘威海衞仁川
▲第廿一共同丸 十二月廿二日
▲第廿六共同丸 十二月廿二日後七
●開往鎮南浦
▲長山丸 十二月二十二日
●開往秦皇島
▲長山丸 十二月廿五日後七時
阿波國共同汽船株式會社大連支店 大連市山縣通二〇〇 電話八九六一、五〇〇一

白十字醫院
已故南森良意院長所遺醫院長一席現由南森家族合議特請日本醫學士梁世暄氏擔任每日親身診察不誤特此聲明
內外花柳眼婦小兒等科特備德國六〇六及戒煙良藥
晝夜診治　病室完備　入院隨意
院長 日本醫學士 梁世暄
西崗街九八番地榮市對過 電話三五二二番

眞正減價
本店自開幕以來頗蒙各界嘉許今又運到大宗珍珠鑽石翠玉等物均照（九扣）出售二星期聯酬惠顧之雅意至於金銀首飾中西器皿工資格外從廉請臨敝店參觀方知言之不謬也
設在奉天驛千代田通七番地
聚寶金珠店謹白

協和醫院
診療科目　內科、小兒科、婦產科、外科、花柳病、皮膚科、眼科、耳鼻咽喉科
特備最新德國六〇六藥針其他花柳病治療及戒除多年鴉片嗎啡癮之最新靈藥並設備有各等病室患者可隨意入院
院長 王鴻壽（南滿醫學士前任東後防院外科長）
經理 徐雲庭
本院 大龍街四十五番地 電話四〇四二號
分院 西崗子露天市場東首橘立町七番地

廣盛福紬緞莊
新到各種皮貨　價廉
電話三八四八番
西崗大龍街三十一番地

婦女靈藥　世界最新

總發行處 大連平和街機記金棧大藥房 各埠均有代售

添精聖藥　補腎仙丹
賓腎
●腰酸背痛是腎虛之兆
●陽萎之嗣是精虛之故
腎爲人身之本、而爲作強之官、專司排洩尿酸者也、若腎經虛弱、則無力排洩、而尿酸停滯經絡之間、則發生腰背痛、[illegible] 如君不信、請試便知
定價 每盒現大洋一元二角　每六盒現大洋六元
哈爾濱道外十五道街 總發行金勃先藥房
總代理處
奉天日站恒濟堂　奉天震泰報館　奉天大成藥房　吉林濟生藥房　黑龍江德泰盛　長春和樂房　安東德順成　四平街天德堂
大連華泰藥房　大連德記全棧　錦縣福陸永　黑山縣會增盛　營口洪春堂　公主嶺三合公　洮南德慶仁　遼源德泰順
哈爾濱永德堂　哈爾濱道裏世一堂　遼陽義和堂　長春耀廷藥房　長春中西藥房　開原德祥厚　千金寨德泰興　曾蘭康德記

史惟記時計眼鏡行
大連浪速町四三　電話三三二三番
貨物精良　信用卓著
▲營業項目▼
鐘表部 金銀懷表、手表、汽車表、項珠表、跑馬表、打簧表、包造樓閣大鐘、各式天文鐘、魚尾鐘、電氣鐘、金架鐘、石壳鐘、磁壳鐘、皮套問鐘、蝸鳴鐘、四百天鐘、百音鐘、擺光鬧鐘、各式鬧鐘、掃屏座鐘、各種座鐘、一律保用
眼鏡部 敝行內設工廠用最新式電機、製造對光眼鏡、養目鏡、老山茶晶、瑯、淨水晶、克羅克、叱力克、各種科學鏡片、光學技師、用最新式驗目機械、配光準確、保管實用、並代客改磨舊式茶晶水晶、各種眼鏡、式樣玲瓏、惟意所欲
光學部 天文千里鏡、地理望遠鏡、反光加倍軍用千里鏡、旅行反光、雙筒千里鏡、船用雙筒千里鏡、夜用反光、望遠鏡、懷中顯微鏡、教育顯微鏡、寶石顯微鏡、照布擴鏡、家庭擴鏡、式樣極多、並代客修理各種千里鏡、照相機等
金屬部 金銀鋼表鍊、金銀彈簧、手表帶、金銀各式美麗表墜、獎相片大表墜、指南針、各種寒暑表、美國華得門自來墨水筆、寶石金介子、金製洋服袖扣紐、寶石別針、各式新樣領扣寶石別針、式樣其多、並代客定做各種首飾、無不工精式美
修理部 機務技師代客修理各種鐘表、蓄音機、一切機械、鍍金鍍銀修舊如新
如蒙光顧　不勝歡迎
總行上海南京路　分行北平前門外

召租
玆有浪速町四十三番地寬大二層樓上出租如希望者請至史惟記接洽可也

美國靈藥 補腎壯陽 美育賓

君房事過度腎經虧損故患遺精陽萎虛弱之症請你早服這美育賓聖藥就早得一日痊癒了

▲虛弱男子　▲一經試用　▲不可不服　▲萬應萬靈
人生之精力有限、而淫慾之觀念無窮、以有限之精神、而塡無窮之慾壑、猶如山之木、旦旦而伐消滅淨盡、人非金石、焉能耐其礎磨耶、無怪乎少而年方遐夭、人未老而先衰也、若再失於調治、不獨釀成陽萎虛勞之症、且能促及壽限、良可憫也、按美國最新發明、美育賓聖藥功能補血、補腦、補腎益精、強壯筋骨增加體力、有恢復青春之效、返老還童之功對於一切生殖器衰弱病、尤有神奇之效力、凡房事過度、陽萎不舉、手淫斲喪、遺精滑精、老年精衰子嗣艱難、神經衰弱、四肢無力、腰腿酸痛形容枯瘦、腦力不足、視力減退、記憶不健作事善忘、陽小莖縮房事無能、種種虛弱等症無論新久、一經服用、立見奇功、轉弱爲強百發百中、此爲滋補聖品、非市上所售奮興一時可比、如無病常服、永保無腎虧陽萎之虞且體質健壯、精神充足、而房事之快樂、必然得其滿意、功效偉大、非徒自誇、請君一試方知言之不謬也
購者謹防假冒、查近來有無恥奸商、冒做此藥之牌號其名目、亦類似美育賓相仿、而內中之藥料、毫無功效、魚目混珠、意圖影射、稍不詳查即受其欺、特此聲明、諸君注意也
眞正美育賓之價目、每瓶大洋一元八角半打九元　各埠大藥房均有出售
總發行　上海南京路　信昌藥行
分　行　哈爾濱道外中八道街口　信昌藥行

凱輯氏 久咳片

肺傷爲癆

久咳傷肺肺傷爲癆勢所必然惟凱輯氏久咳片爲現代預防肺結核抵制肺癆菌咳化痰之出奇拔粹一種良藥凡經服過者莫不交相贊賞歷年得獲愈者之謝函數計萬份可見此藥之功績美譽確爲鷄羣之鶴裨益社會良非淺尠豈牟利者可比耶謹將主治陳下
●一治憂愁肺痛之咳●一治夜不安眠之咳●一治喉痛聲痛之咳●一治童子百日之咳●一治老人虛弱之咳●一治胎前產後之咳●一治天將時疫之咳●一治四時感冒之咳●一治喉癢虛寒之咳●一治痰湧喉塞之咳●一治胸痛脅痛之咳●一治胃弱飽滯之咳●一治腎虛肺弱之咳●一治酒色爲患之咳●一治多年不愈之咳●一治結核發現之咳●一治氣管發炎之咳●一治咯血癆傷之咳
一切日咳　夜咳　連聲咳　單聲咳　白痰咳　黑痰咳　無痰咳　唾血咳　破金咳　朝熱盜汗咳　心跳氣喘咳
雖最日久之纏綿咳症服之無不應驗如響是誠爲肺病之良藥也
價目試用一包一角　中盒五角　大盒一元
各省各大藥房均有代理設無處購買祈將欵寄交
總發行所哈爾濱泰華西藥商行立即照寄

大連

視察南京之床次氏來連

僅謂曾受國府熱誠欵待 對於時局問題默而不答

於十二月十六日由上海起程中途至青島登陸、赴濟南視察之日本新黨俱樂部首領床次竹二郎氏、及其一行、於十九日由濟南返青島、搭十九日午后六時半、由青島出帆之大連丸、於二十日午後一時抵連、當至埠頭出迎者有滿鐵會社副社長松岡洋右氏及各理事、高柳中將、藤岡警務局長大場高等課長大連民政署長、寺田水上警察署長、高山大連警察署長、及由奉天來連之前財政總長張弧氏等方若氏等、中日官民百餘人、一時該大連丸碼岸之碼頭上、大有人滿之虞、記者特訪床次氏於大連丸船上特別室、床次氏對記者團之談話如左

但對於「時局談或卜日之問題」則不言」茲將記者團之所問及床次氏之所答披露於左

問 國民政府今后即有內訌等事、亦決不用武力、如日本之政黨、單獨由談判而解決乎、更能否如斯完全施行云

答 今后如何雖不得知、現在之所見、正在努力建設之中、其能否有內訌等、余亦決不向北方思料之

問 於南京上海等地、對中國方面現象如何

答 於報紙上曾見之、但於余之在該地並無何等反對運動如余在南京三日間、受國民政府歡待、互相無隔意的交換意見並無何等之感觸

問 在上海所謂「閣下渡華有害無益」在洛南則謂「閣下關於撤兵問題如何」等之僑民中之反對聲如何

答 人之評論則不得知、不過余獨對於所知者言之、不知者不答、至於輿論所傳者余甚爲可怪

問 閣下之赴南京方面有如何之期望

答 余并無何使命不過來中國各地遊歷爲余之多年希望、故此次有此一行也

問 然則並無何等使命?

答 如斯言之實無何使命

問 與蔣介石君雖懇談而馮玉祥似乎有何等之意見關係?

答 余亦與馮玉祥氏會見、並無何等之風說

問 大內代議士之中途忽遽返東京者爲報告何事乎

答 一行因在上海散自由返京、並無他使命

問 蔡公時之宅第如何

答 在南京參蔡公時未亡人之訪問、余甚驚異、及至濟南特至蔡君之任所祭弔

問 此外無他事

答 並無他事

問 今后之日程?

答 不過旅行事畢、豫定急速返京、但在奉天當訪張學良氏、在大連亦欲於今夜起程在奉天一宿或不停即赴京城就返京之途云

床次氏一行登陸后、馳汽車至市內大和旅館少憩后、即赴松岡滿鐵社長之招宴、及日本在住三會之晚餐會、故豫定於明二十一日搭上午八時二十分之快車赴奉天或即於二十日午後九時列車起程、亦未可知

床次氏一行有前奉天總領事船津辰一郎氏、外及井戶川辰之氏、哈爾濱日本總領事館領事中以兼雄、間島日本總領事館事東仁松、天津日本總領事館領事佐藤清吉、安東日本領事館領事大谷私三郎奉天日本總領事館領事前田治之助等十數名云

經濟如不能發展 和平亦難保安

對於滿洲之中日國民 抵連後之床次氏聲明

今日得有中日兩國同胞諸君拜晤之機會、實爲余欣幸之至、余本希向諸君求教者、於茲余先將余之所懷陳述於此、望中日同胞諸君諒之、余之眼光、以滿洲即東三省乃爲世界之一特殊地域、且爲全世界中和最有重大關係之一舞臺、更進一步解之、日本國曾爲賭國運於此地域戰爭、然而其目的並非爲對於此地(即東三省)有認爲領土之野心、及其慾望、實際上以專爲東亞之和平及保障中日兩國民之福祉者、余思賢明之中日兩國人民、當亦知之特詳、世界之各國人民、亦當周知之也、且滿州(即東三省)爲世界之特殊地域、亦實爲世界所不可多得之舞台也、余與中日兩國民、當能詳知此間之情事、敢必於慎重考慮之後、對於此特殊地域、加以充分設施俾放特殊之光輝於世界也若於一國民之間、而仍不免有在相偶會及感情之衝突、況言語不同、習俗亦異、而歷史史異之、互相雜居之兩國人民、即如事業相共、或互相爭競等等之場所因微小之紛議、而起抗爭、是亦實爲不得已之情也、加之人情之自然實爲莫大力不可遏止者故余於此種情事、決不宜深怪異者、於前亦可想念及之云、兄弟鬩於牆外禦其侮、一語、余對於此語、深有感慨、幸兩國民對於此語加十二分的注意也

此次來滿、視此地方之經濟益行繁盛、將來之大發展可期、實爲余最快心之處也、余所聞倘無誤、近年滿洲之輸出、常超過輸入、其超過額每年均在兩億以上若考之中等民國、輸入超過輸出者、亦無可諱言、即日本近年亦如斯、兩國民視此輸入超過輸出之實狀、即爲中日國民、當無一人不對此痛心者、於此時機、惟獨滿洲一地、有此輸出超過輸入之良好狀態、不蠱由衷心羨慕、滿洲之產業發展、市場殷富之實況、尤爲十分欣喜之所在也、於此而逐漸有利者、其確爲中國人民及日本人民者、乃非余所欲聞者保全和平、爲其表、發展經濟乃其實、倘不能發展、經濟余思亦無保全和平之可能、余於茲深希在東三省中日諸君努力於滿洲之經濟發展、而俾保全東亞確實的和平、如斯有變動、亦不使世界民情疑懼、爲余之要望、且尤爲信其必成功之處也、云云

來連之床次氏(左)出迎之松岡滿鐵副社長(右)

於歲暮警戒聲中 臥龍臺出搶案

胡匪斫傷雜貨商人遠颺 警官嚴張警網並未捕獲

大連各警察署於歲暮聲中、爲使市街安靜無事起見、故連絡一致、極力警戒、開始以來、成績頗佳、惟於月之二十日午前四時許、大連管內臥龍台十九番地小雜貨商王振懷家、忽然闖入胡匪一名、手持板斧、砍傷事主即行潛逃、大連署據報後、即由星武司法主任、下總動員令、召集全部刑事、奔往現場、經檢點後、一無所失、但事主負傷、遂送往大連慈海醫院、經醫師診斷之結果、左肘重傷兩處、其外尚有創傷數處、但決無生命之關係、茲將匪徒行搶之經過爰誌如左

先買煙後行搶 王振懷原籍山東、於年前來連、即在該地經營小商生、興隆、收入頗富、加之王係獨身、裡外一人、以是久被匪徒所垂涎幸王步步謹慎、致匪無可飛、雖然費苦心、亦未盜來絲毫金錢、惟事至二十日午前一時許、有年約二十三四許之一少年顧客、頭戴防寒絨帽、短衣黑鞋、兇氣凌人買煙捲一盒、遲遲而去、及該顧客去後、王因時近深夜故閉門就寢、約歷二時間之久、則聞外有人言「現在外邊很冷、請把門開開、我要買二兩燒酒、以散其寒」王因深夜、恐有變故、遂答曰「門已上鎖、不便再開、對不起、請天明再來、現在無論說甚、亦不賣矣」語畢、王復就枕、忽聞窗外嘩嘩作聲許聽之始知彼在外、以釘釘窗、王知事不佳、披衣下床起、將門撬開、匪徒見王開門、一躍而入、舉起板斧、照王面去、幸王眼快手精、張肘攜出、斧柄兩折、匪徒看事不好、又現出鐵器、向王面去、此來彼躲、兩不相讓、惟王赤手空拳、期難戰勝、結果左右兩膀、皆行負傷、王內之頓失自由、碍難支持、匪徒睹此光景、即乘勝而上、王因其來勢過猛、遂乘而脫出戰渦、奮門而出一溜煙跑至該附近之某榮園即破嗓高叫、來了胡匪、快救人!快救人!幸被張某聞知、即走報當地之派出所、而該所得報、馬上轉告大連本署、匪徒見王去、亦不便久待、一物未得、即行遠逸、不知所往矣

警署之捉匪急 大連警察署得報源台派所之警報後、即由搜查班長星武氏、率領一二強幹之刑事、馳往現場檢證一切、繼再三檢查、皆屬事實、又見事主身負重故飭他人架近西崗慈海醫院、新爲治療、驗明詳情後駕車回署、電告各署、一齊出動、暴張警網、捉拿犯人周旋市中、連絡警員、搜拿總徒、幾有不撤警網之概、其奈匪徒行蹤詭秘、神出鬼沒、消息不明、直至天明、行人如稜、乃未弋獲、以是方針遂變、警網全撤、悉集大連署、刑事係密開會議結果、方略一致、齊行而出、嫌犯人類似苦力、故對寺兒溝、香爐礁、石道街之貧民窟、大加搜查、而官署雖如斯緊張、但犯人仍在逃、星武搜查主任爲恐犯人有忽職責、故身着中國便服、潛合於刑事之中、不眠、不休徹底的搜查、而其關心民瘼依此亦可見矣、關此、更據星武氏談云、本署爲恐有茲事發生、故已早着手警戒、於此警戒聲中、忽發斯案、殊屬遺憾、被害者雖然負傷、却不關要、亦不幸中之幸也、犯人刻下雖行在逃、然以本署方面之搜查力觀之除非遠去、否則此翅亦難飛出、以故命中日刑事、全力大出動、努力搜捕、而安民心云

大連警察署管內 未檢舉之案件

強盜強姦等有二十餘起

大連警察署本年內對於各項案件已經檢舉之犯罪人數、均已揭載前報、惟於本年內尚未檢舉者有如左列之多數

▲日時 一月二日午前三時半罪名放火、場所市內磐城町五八番地、被害者市內吉町三〇番地村上寅吉

▲日時 一月四日午前二時五十分罪名強盜、場所市內靜個浦一〇番地、靜個浦電車停留所、被害者靜個浦十番地洒步棨(四〇)

▲日時 一月十六日午前十一時十五分、罪名強盜殺人、場所市內伊勢町六九番地滿洲銀行橫、被害者市內西公園町五ノ一番地石炭商鶴田號武田店內赤木秀雄(一九)被害額二千九百十六圓

▲日時 一月二日午後十時頃、罪名強盜未遂、被害者市內播磨町一〇一番地賀屋加戶安治(四五)

▲日時 二月十日午後七時半罪名強盜、場所周水子會大辛寨屯、被害者周水子會小辛寨西欄三番戶、滿鐵沙河口工場織工張天糊(三八)

▲日時 二月十日午後八時頃、罪名強盜、場所周水子大辛寨屯一五九、破害者周水子大辛寨屯一五九饂飩製造業于洪德(三七)

▲日時 四月四日午後一時頃、罪名傷害、被害者市內近江町一三三番地石工楊鳳山

▲日時 四月十一日午後九時半、罪名強盜、場所大連灣會前關屯七一番地、被害者同所雜貨商劉茂寬(三二)

▲日時 五月二十九日午後七時四十分頃、罪名強盜場所市內監部通七十番地被害者 同所阿片小賣商組合事務所代表者藍少齋損害額二千四百七十圓四十錢

▲日時 六月一日午後九時半、罪名強盜、場所南關嶺、周水子間、被害者周水子大辛寨屯一〇八番地農業王志濟(五四)

▲日時 六月二日午前〇時四十分、罪名強盜、場所周水子會泡、鐵道踏切、被害者南關會一四二番地農業徐元盛(三五)

▲日時 六月六日午後九時半、罪名強盜、被害者市內兒玉町三番地、雜貨商淺利勝(二五)

▲日時 六月十五日午後十一時頃、罪名家宅侵入傷害、被害者店水屯蘇家屯三一福紡會社職工、梅害山(三五)

▲日時 九月二十九日午前九時四十分、罪名強盜未遂(傷害器物毀棄)場所市內大山通關東遞信局前被害者 市內吉野町八七番地、東和汽船會社店員孫川一男(二七)

▲日時 十月二日午後九時十分、罪名強盜、被害者市內若狹町九九番地、姜雲峰(三五)損害額四百八十九圓

▲日時 十月十三日午後九時罪名強盜、被害者海猫屯會大樂屯一番戶馬明乾(三六)

▲日時 十月廿九日午後七時十分、罪名強盜、被害者周水子會張家屯一六番地雜貨商郭清福(三四)

▲日時 十一月一日午前一時、罪名強盜、被害者市內久方町五番地文房具商德閣裔(三八)損害額百五十圓

▲日時 十一月二日午後七時九十分、罪名強姦、場所市內常盤小學校裏庭、被害者市內二葉町二丁目二二番地學生本山(一四)

▲日時 十一月九日午前十時半、罪名強姦、強姦未遂、場所市內播磨町一三一番地、被害者同所醫師二木保男妻友保壽子(二〇)

總觀以上諸未檢舉者、共有二十件、其中最新奇者、即如借金逃走及在常盤橋小學校裏與播磨町等處強姦事件、與市內婦女孺子等與大恐慌云

降雪後路上結氷 頻出交通事故

人車相衝突兩日共四起

最近大連市街之積雪、融解凝冰、而於交通上、頗不順利、故於十八日午后二時、日本橋廣場中、有自動車與行人、演成正面衝突等事件者、不一而足、茲將最近之一二日間 交通事件列下

十九日午后二時五十分許、王在三二十三歲、所操縱之自動車 行至山縣通阿波汽船共同會社前、與人力車夫張同有所操之小車相衝突又該日午後四時二十分、山縣通龍田町交叉地點、有土佐町自動車公司運轉手沈昌公司之苦力王發林三十一歲相衝突

十九日午前十一時四十分許對馬町與若狹町之十字路口與盛所操縱之自動車、但福上、有常盤橋大連自動車公司運轉手高橋彌三郎所開之自動車運轉手杉良三郎所開自動車兩相衝突、當時平和自動車、受有六百餘圓之大損失云

大連警署 取締澡塘

大連警察署衞生係、鑑於市內各澡塘營業、多不完善、且其池中泥垢混合、不惟有得公衆衞生、且於國際都市不雅、是故最近派員多名逼街調查、倘有池水不潔及有尿水惡味者立命更換、如不聽從者即予以嚴重的處分云

大連天氣豫報 十二月二十一日(星期五)(晴)南風

州內 會長視察日本農村日誌(中)

十一月二十九日、午前七時自五月旅館出發、視察名古屋城、城內駐有三四師陸軍、八時復乘火車至豐尻、再換小平岡山、赴大倉製綿紡績株式會社參觀該會社資本金五千二百七十五萬圓、工人千二百二十名、亦係女子占多數、工人勞動時間朝六時半夜六時半、紐約大阪橫濱置有出張所、伊大利及本國置有收買繭場所、工人休眼時、於工場內設有特別教育即修身、國語、算術珠算、視察畢乘自動車至上諏訪布半旅館

十一月三十日、午前十時自布半旅館至片倉館、係片倉干心所設、男女別池、事供一般住民、免費沐浴建築費五十萬圓、附費三十萬圓、畢後自上諏訪驛乘車至東京投宿於繁星館

十二月一日、午前自旅館至關東廳出張員事務所、拜訪田中大連民政署長、一同至皇城前照像、更至南滿洲鐵道株式會社東京支社參觀、正午至日比谷園松本樓午餐、係關東廳所豫備、又至三越吳服店、上野公園、淺草公園、松屋吳服店等處觀察、於陶陶亭夕餐、係滿鐵所豫備席散即回旅館

內警兩局關係 新事業豫算

已經閣議決定

關東廳明年度之特別會計豫算、於十八日日本閣議決完即內務警務兩局關係之豫算也、今茲將其中之主要者列左

內務局關係者、由地方課出之爲金州皮子窩普蘭店三民政署昇爲本署事、署長以事務官充當、以期州政之完善及務所之改善事△學務中等學校教諭優遇改善並學級增加與設置旅順高女補習以及新設視學官之宜△遞信關係事業長春新便局新營與架設自動式電話事宜

△警務局關係者、警岡增加與大連地方法院新築以及任命思想取締、法官事宜、財務關係以財務局新設削減爲王唐爲問題、再輸出手形補償法辦濟含七十五萬與滿鐵助成含增額四十萬餘元云云

明星楊耐梅 來連又延期

陽曆正月五號

電影明星楊耐梅女士、此次應新生活公司之聘、原定於本月廿一號由長來連、在上海大戲院登台獻技、詳情曾誌本報、不料女士多材多藝、先聲奪人、加以在奉在長、成績太好、濱江各大戲院、見陽曆年關在即、遂乘機携帶鉅欵、各派專員赴長敦聘女士蒞哈獻技、女士以情不可却、只得就便赴哈一遊、約陽曆一月五號、再行來連、應上海大戲院之聘連埠各界對於女士、日來望眼幾穿茲忽聞此消息、想必如骨硬在喉不識何時吐出云

注意◎

嚴冬將至禦寒燃料應急籌備 本溪所產塊煤是爲頂上妙品試將其利益列下

一、火力最能耐久
一、使用最能合宜
一、白烟保持清潔
一、可以省却人工
一、經濟可以節省

既有以上五利是爲家家合用之物而中小塊均經水洗並以新式機械篩過中塊小塊均是一律絕無粉煤在內此項煤斤南滿存煤場儲多量倘蒙試用即希向各地南滿販賣所存煤場購買不勝歡迎之至

本溪湖煤鐵公司謹啓

歷代名人古書展覽

敝人隨代范梅君家中歷年珍藏之歷朝宋元明清字畫種數頗多現假大連大每館分室陳列定陽十二月二十一日至二十三日止(展覽三天)如欲參觀尤爲歡迎

請向楊錦山接洽可也

本社電話
本埠訂報四〇四二
編輯事項七五一三
洽廣告四〇三四

洪德公司

度量衡器測量器 製造修理販賣

此次新修工場已告落成製造能力既大故價值廉減在滿洲可稱首屈一指並承辦各國度量衡器之刻碼

大連市惠比須町五十八番地 水上洋行 電話六九四一番

三菱

敬請華商注意!!!

年末賣出的美麗的店窓是吸集顧客不可缺少的

寶號店窓的玻璃、常見罩霧
磨擦再磨擦、仍然又罩霧

欲除去鋪面玻璃之罩霧、現在文明各國、爭相使用店窓用八英寸之電風機、滿洲機敏的華商亦漸有利用此件機器者、俾店窓常光亮、(價格低廉、夏季可以併用、堅牢結實、新貨豐富)

特約店
大連 中村鐵工所 (電六〇一一番)
奉天 藤田洋行 (電三四三番)
營口 壹岐製作所 (電一二七番)

組織新事業廣告

從來壹業爲人群卑視、考其需用之廣非個人深悉敝號爲節省社會一般生活計不惜面資在大連市西崗德政街廿三番地向北門面(廣永茂油坊東鄰)代理各事雜貨米面糧石新設電機碾廠專造蕎麥細面元豆細面包米格面高粱米面米糖各種粗細條切面掛麵不但清潔迅速而且價廉願作手工者駕臨面洽是荷特此聲明

西崗德政街二十三番地 電話二一二七一番 雙成東

聲明丟失圖章

啓者敝號因失慎停業本街外濱設有賣貨分莊停業後信委辦事人將哈埠川換往來如數清結惟哈爾濱交清後不知何時將濱莊圖章失去此圖章日後如作憑用恐後發生糾葛故特登報聲明作廢 目錄圖章帶回敝號無論落與何人之手概不作憑

營口 裕興東工廠主人邵祝三啓

梁老名醫回生鐵証

漢醫界泰斗梁先生天柱、老名醫也、學問淵博、醫道精深、馳聲南北、成績昭然、年來避難、活人無算、如親王次女患癆症、瀕危復安、林宅婆媳二人患中風、臨死復活、復起、王氏醫目復明、泰東日報編輯李子民孫氏、癱瘓復原、良夫妻均年四旬、絕而復孕、舉一二奇而又奇之治驗、其次每日均救活臨危不過略舉一二、其餘各科大症、是皆先生起死回生之妙也、人乎、梁先生久在監部通亞東鐵工內寓、醫術精妙哉、於奧町華西大藥房內借地門診、上午十點至下午二點、下午四點

華西大藥房謹啓

金念曾啓事

敬啓者鄙人對外一切事宜除親自接洽外凡無鄙人親筆及蓋章文件即與鄙人毫無關涉一概不負責任特此聲明

女界福

驚天動地 救人無數

調經種子、赤帶白帶、安胎產後、女病婦女百病、藥到病除

總發行處大連平和街 德記全大藥房 各埠皆有分售

訃

鼎惠懇辭如蒙
賜唁請寄 青島東華旅社 天津法界國民飯店 奉天南滿站福順 大連西崗子天后宮 (膠殿大連西崗子天后宮內)

不孝宗昌罪不自殞禍延
顯考錫五張府君痛於中華民國十七年十一月十日即夏曆戊辰年九月二十九日子時壽終連寓正寢距生於咸豐二年正月初九日未時享壽七十有七 不孝侍奉在側親視含殮即日遵禮成服暫借西崗子天后宮擇期扶柩回籍安葬叨在
世寅年姻戚友 誼哀此訃
聞

謹擇陰曆十一月十四日十五日十六日十七日 即陽曆十二月廿五日廿六日廿七日廿八日 成主 家奠 領帖

孤子張宗昌泣血稽顙
齊衰期服孫寧濟盛樂泣稽首

經濟

抵制日貨以來 滬商紛々解約
對華貿易將更陷窮境

日貨自受抵制以來、日商之存棧貨、合華商自行取消合同者、計夏令綿布五百萬圓、冬令四頭一千三百萬圓、其他約二千五百萬餘圓以上、反日運動之利害、誠堪令人驚駭、茲據駐滬大阪貿易調查所當事者談日本外務省當局、恆視日貨輸出中國之統計、謂自山東出兵以後、對華輸出仍達相當數目、可見反日運動、無甚影響、然此等貨品一經運至中國、而購者殆無、悉行儲存棧內者達如此之鉅額、殆堪樂觀乎、剩下日方商館、已至山窮水盡矣云云

按上述形情、明年度日對華之貿易、難免更陷悲境也

國幣將改中山像

政界消息、國府方面爲整頓財政計、除籌設大規模銀行外、現擬計現洋及銀行之紙幣一律改爲孫中山肖像、決定由明年度實行、以誌紀念而統一寰法云(天)

錢糧商情

特產市場 二十日晨之期市、依然未見新到材料、一般商情經放、大豆買氣稀薄、趨轉疲鬱、三等大豆、成交仍然未妥、豆餅又屬平平、高粱需要絕少

△商品前場 麻袋沈靜、產扛藍扛、綠扛、均屬平平、滙兌落四分之一、商情屬沈靜、鈔市時行市、現貨爲四角〇七厘期貨十二月限四角〇三厘、正月限四角〇七厘、二月限四角〇四厘、三月限四角〇二厘、正月限四角整、所成數共六萬條、綿絲布三品俱疲近期半平、遠期稍堅、最而現貨二三二圓、十二、正、二各限、均爲二三九圓三限二三四圓、麥粉成交未妥

△錢鈔市場 二十日晨海外電、銀塊行市、一齊提升但當市銀價、仍然平々上海標金三百五十六兩、至六兩五漲爲七十一兩二七五

皮口金融組合 第一期放欵

貔子窩金融組合前經關東廳介紹、借東洋拓殖會社本店金十萬元、放與組合員之貸用、聞此欵到日、各組合員爭先恐後、極形踴躍、未十餘日、十萬元之巨欵、金數放竣、本埠之奇繁、由此可見一斑、聞第二期放欵不日亦將出現、但利息能否與前期同樣、尚未可知云

英國對華 輸出增加 貿易漸趨佳境

茲據英政府商務部之發表、自本年正月、至十一月間之該國棉布輸出額、總數雖較上年同期畧減、但就中對華輸出、特見顯然之增加、殊堪注目、亦可視爲我國對英之感情、漸趨良好之表現也、茲將該輸出數目、照列於左

(單位千平方碼)

	至十一月上年	同期
總計	三、五七五、六〇八	三、八二七、〇八三
印度	一、四二九、七〇九	一、四四四、三八六
中國	一六四、〇三九	九四、九二七
日本	一〇、七三七	二、五五五
歐大陸	三三三、〇一九	三九一、〇九二
地中海	二八九、八六五	三四三、三四七
爪哇	一三三、四四二	一〇三、三四六
星加坡	五九、九八二	七三、七一三
南美	三〇八、一五六	三〇一、〇一〇

呼海鐵路 變更現洋

呼海鐵路由綏化至海倫之線三段工程、完全報竣、定於本月十五日、舉行全線客列車開通典禮其情已見各報、茲聞該路商總辦以年來該路收入、頗不豐饒、擬乘此開通之時、將貨物運費變更現洋即每現洋一百元、改收哈洋一百四十元〇七角、故綏化地方商民大起恐慌對於改現、群起反對、將來如果實行每車須受五十元之損害昨由綏化商務會向呼海路局聲請、對現洋之換算請減爲一百二十五元、路局以此係奉令施行、碍難照准、故反抗聲浪現已擴大之勢云

經濟審議會討論 金輸解禁問題 及國際收支均衡答申案

日本經濟審議會、定二十一日招集委員開會、提議事項係爲金解禁問題、及其外關於國際收支之均衡問題之答申案五件、此等問題、最近頗爲財界所注目、故自田中會長始、各委員俱行出席、而三土日藏相、亦有與會之表示、但在總會席上、鄉委員長將逃明特別委員會、決定解禁即行之理由、而可決答申原案、又鄉委員長、同時將以口頭、向田中總理大臣、聲謂特別委員會內、對於金解禁斷行一節、表示絕對反對者一名、持即時斷行論者一名、贊成者一名、保留讀成者五名、嗣以多數決而議決、答申案矣、斷行時期、倘無意外事故發生、即將定在明春貿易轉換期之三四間云云(十九日東京電)

粟輸出亦組公會

哈埠日商經營北滿、會組有特產輸出組合、及雜貨輸入組合最近以經日商輸出朝鮮之粟(穀子)非常增多、亦有組織組合之必要、故於廿昨在日民會召集成立會、計到日商爲協和棧、成發東南信洋行、三星社北滿製油、世大臣、三井洋行、千葉商店、三菱洋行、日清製油、竹內商店、三協洋行佐賀商店藤井洋行義興洋行、及長春、四平街各處日商三十餘人、選舉結果以特產商組合長佐賀當次郎當選爲粟輸出組合長云(仁)

交行發走現洋 銀號收回廢幣

洮南交通銀行行長潘壽彭、近因滙欵擁湧、積儲居多、往來匯項、抵不勝抵、是以特製銀幣若干、俾餘發走、是以今十五日早九鐘、已隨四洮南車發往四平街分行廿箱、計數六萬元云 又洮南東三省官銀號、前昔收回不堪再出之廢紙、爲數甚夥、由收迄今、未便發賣、總號現收回益多、庫存窄隘、是以特製木箱若干、俾便盛裝發省、故十五日隨同四洮九點南車發走十一箱云

特產行市(二十日)

▲大豆(前場)

期	開行	最高	最低	收盤
十二月末	五九七〇	五九七〇	五九六〇	五九七〇
一月末	五九八〇	五九八〇	五九六〇	五九七〇
二月末	六〇〇〇	六〇〇〇	六〇〇〇	六〇〇〇
三月末	六〇三〇	六〇三〇	六〇一〇	六〇三〇
四月末	六〇七〇	六〇七〇	六〇六〇	六〇七〇

所成數 七十八車

▲豆餅

月期	開行	最高	最低	收盤
一月限	一九三〇	一九三五	一九三〇	一九三五
二月末	一九四〇	一九四〇	一九四〇	一九四〇
三月限	一九五五	一九五五	一九五五	一九五五
四月限	一九七〇	一九七〇	一九六五	一九七〇

所成數 二萬九千片

▲豆油

期	開行	最高	最低	收盤
一月限	一七四五	一七四五	一七四五	一七四五
二月限	一七四〇	一七四〇	一七四〇	一七四五

所成數 三千五百箱

▲高粱

日期	開行	最高	最低	收盤
十二月末	三八七〇	三八七〇	三八六〇	三八六〇
一月末	三八四〇	三八五〇	三八三〇	三八四〇
二月末	三八四〇	三八四〇	三八四〇	三八四〇
三月末	三八六〇	三八七〇	三八七〇	三八六〇
四月末	三九〇〇	三九〇〇	三八八〇	三八九〇

所成數 六十六車

▲大豆(後場)

月期	開行	最高	最低	收盤
十二月限	五九六〇	五九六五	五九六〇	五九六〇
一月限	五九六〇	五九六〇	五九五五	五九五五
二月限	五九九〇	五九九〇	五九八〇	五九八〇
三月限	六〇一〇	六〇一〇	六〇〇〇	六〇一〇
四月限	六〇六〇	六〇六〇	六〇五〇	六〇五五

所成數 百四十二車

▲豆餅

月期	開行	最高	最低	收盤
一月限	一九二五	一九二五	一九二五	一九二五
二月限	一九三五	一九三五	一九三五	一九三五

所成數 八千片

▲高粱

日期			
十二月末	三八六〇	三八五〇	三八五〇
一月末	三八四〇	三八三〇	三八三〇
二月末	三八四〇	三八三五	三八三五
三月末	三八六〇	三八四〇	三八四〇
四月末	三八八〇	三八八〇	三八七〇

所成數 三十四車

現貨前場(二十日)

	開盤	收盤
混保大豆〔帶皮	六〇〇〇	五九九〇
混保大豆〔無皮	五七七〇	五七三〇
三等大豆〔袋物	五九〇〇	五九五〇
三等大豆〔無皮	—	—
所成數		十車
豆餅	一九二〇	一九二〇
所成數		九千片
豆油	一七五五	一七五五
所成數		五百箱
高粱	三九一〇	三九〇〇
所成數		三車
包米	三八八〇	三八八〇
所成數		六車

錢鈔行市(二十日)

▲定期

期	高價	低價	
期近	九九六五	九九八〇	九九六五

所成數 六十八萬圓

▲前場 現貨

	銀對金	銀對洋	金對洋
九時	九九八五	一一七〇	一一七八五
十時	九九八五	一一七〇	一一八〇五
十一時	九九七〇	一一七〇	一一八〇五
十二時	九九七〇	一一七六五	一一八〇

所成數〔銀對洋 五萬二千圓〔金對銀 一萬七千圓

二時半	九九七〇	一一七〇	一一八〇五
三時半	九九七〇	一一七六五	一一八〇〇

二十八日 開 九九六〇 高 九九六二五 低 九九七七 散 九九六〇

滙兌行市(二十日)

倫敦銀塊 二六片七分五
同先物 二六片二分一
紐約銀塊 五七仙八分三
孟買銀塊 五九啓比二分一
英美電匯 四弗八五仙八分五
美日匯兌 四五弗七分五
日美匯兌 六三弗六分三

▲倫敦滙兌行市
伯林 廿金馬克三六八分三
巴里 一二四法四〇分〇

▲上海滙兌行市

	賣	買
日本向	七二兩六分七	七二兩六分五
倫敦向	二志七片二分一	二志七片八分五
紐約向	六三弗八分五	六三弗四分三

▲上海標金

	十九日後場	二十日前場
開盤	三五六兩八	三五六兩三
高價	三五七兩〇	三五七兩一
低價	三五五兩七	三五五兩六
收盤	三五五兩七	三五七兩一

市場電報(二十日)

▲大阪綿絲

限	前場開行	前場收行
十二月限	二三八六〇	二三八六〇
一月限	二四〇一〇	二四〇〇〇
二月限	二三七九〇	二三七九〇
三月限	二三六〇〇	二三六四〇
四月限	二三五一〇	二三四一〇
五月限	二三五〇	二三五〇
六月限	二三三一〇	二三三一〇

▲橫濱生絲

十二月	一四一六〇	—
一月	一三八〇〇	—
二月	一三八〇〇	—
三月	一三八八〇	—
四月	一三六六〇	—

▲印度麻袋
綠扛袋 四五啓布〇分〇
藍扛袋 五〇魯布六分七
滙兌行 一二七魯布〇分〇

北地市況(二十日)

特產

▲大豆

		開盤	收盤
開原	十二月限	四九·一〇	四八·四〇
	一月限	五六·二〇	五五·四〇
	二月限	—	—
長春	十二月限	一六·八四	一六·八一
	一月限	一六·八五	一六·八七
	二月限	—	—
哈爾濱	十二月限	一·六二七	一·六四〇
	一月限	一·六三〇	一·六四五
	二月限	一·六四〇	—
公主嶺	十二月限	五六·六〇	五五·七〇
	一月限	五六·七〇	六四·一〇
	二月限	—	—

▲高粱

		開盤	收盤
開原	十二月限	三三·〇〇	三三·七〇
	一月限	三六·七〇	三六·〇〇
	二月限	—	—
長春	十二月限	一〇·六八	一〇·七三
	一月限	一〇·八八	一〇·八二
	二月限	—	—
公主嶺	十二月限	—	—
	一月限	四三·〇〇	四一·九五
	二月限	—	—

▲小麥

哈爾濱	一月限	一·九三	一·九四五
奉天(奉票)	現貨	二八二〇·〇	—
	定期	二六五〇·〇	二三九〇·〇
開原(奉票)	現貨	二六二五·〇	—
	先限	三〇〇〇·〇	二九八五·〇
同(鈔票)	現貨	二八一〇·〇	—
	先限	—	—
安東鎮平銀	近期	一·三九八	一·三九四
	遠期	一·三九五	一·三九三
哈爾濱(大洋)	現貨	七二·九〇	七二·九〇
營口過爐銀	現物	三〇二七〇	—

國民政府新頒 進口稅則全文(三)
分十二類共七百十八項

△印花棉品布

三八 印花細洋紗印花軟洋紗印花稀洋紗印花粗布細布印花洋標布(灰印花標在內)印花粗斜紋布印花細斜紋布印花橫土布印花嗶嘰印花羽布印花蓆法布(無印花蓆法布不在內)
(甲)寬不過二十英寸 從價 一〇·〇〇〇
(乙)寬過二十英寸長不過四十六疋 〇·一六二
(丙)寬過二十英寸不過三十二英寸長不過十二碼 疋 〇·三八〇
(丁)寬過三十二英寸不過四十二英寸長不過三十碼 疋 〇·四八〇
三九 印花綢地絲光洋紗見第二十五號
印花綢紋嗶嘰地花布寬不過三十二英寸長不過三十碼 疋 〇·四四〇
四〇 印花綢布
(甲)寬不過十五英寸 從價 一·〇〇〇
(乙)寬過十五英寸不過三十一英寸碼 〇·〇一六
四一 印花眞假洋紅布寬不過三十一英寸長不過二十五碼 疋 〇·三二〇
四二 印花洋羅寬不過三十一英寸長不過三十碼 疋 〇·三八〇
四三 印花羽緞緞布印提花洋紗(印花條子格子在內)印花羽綢印花臺布 花泰西緞印花羽綾印花斜羽綢印花粗條子布印花羅緞印花水雲緞寬不過三十二英寸長不過三十碼 疋 〇·八〇〇
四四 一色印雙面印花標寬不過三十二英寸長不過三十碼 疋 〇·四八〇
印花尺六絨尺九絨見第三十五號
四五 手工印花布印花羽緞無光印花蓆法布印花拷花布印花稀洋紗窗戶布印花衣料轉料大衣料及各種雙面印花布已列在第三十八號第四十四號者不在內 從價 一·〇〇〇
本稅則所名印花包括各種式樣不論光頭雙面印花包括各種印花棉市(甲)各面各式(乙)雙面同式[illegible]

△染紗織棉布品

四六 未列名染紗織棉布 從價 七·五〇〇
四七 未列名棉布 從價 一〇·〇〇〇
棉花標線棉紗及棉製品
四八 棉花 擔 一·二〇〇
四九 廢棉花 擔 〇·七二〇
五〇 棉胎 從價 七·五〇〇
五一 棉紗
(甲)本色(不論股數)
(子)不過十七支 擔 三·〇〇〇
(丑)過十七支不過二十三支 擔 三·三〇〇
(寅)過二十三支不過三十五支 擔 四·五〇〇
(卯)過三十五支不過四十五支 擔 五·一〇〇
(辰)過四十五支 從價 七·五〇〇
(乙)染色漂白光線光等 從價 七·五〇〇
五二 染色未染色線(不論光頭)
(甲)捲軸捲圓錐形線繞
(子)雙股三股不過五十碼 羅 〇·〇九八
(丑)六股不過五十碼 羅 〇·一八八
(寅)其他長度照此比例
(乙)成綾成球編結線剩繡線
每擔值過二百兩 擔 四〇·〇〇〇
(丑)每擔值不過二百兩 擔 一三·〇〇〇

眞正德國 返老還童 生殖靈

新藥能 享家庭 快樂子 嗣繁衍 年高力 强小病 不生

遂願以償

誰不要家庭快樂……子嗣繁衍……滿足希望者有幾人?

德國烏耳德耳海濱富人。喬治珮西。老將垂暮。望子心切。所幸常服生殖靈新藥。雖老勿衰。歐戰之後。復與陶羅英女士結婚。女士爲巴德海著名教育家。幼年多病。後以教育煩心。時現頭暈目眩。神經衰弱之象。故年逾三十。未肯字人。自歸珮西爲妻。財政豐裕生活驟優。乃得常進女用生殖靈。姿態日見腴渥。不三年而連擧二雄今則長已八歲。幼亦五齡矣。當喬治珮西旅行東方之前。妻子三人合攝一影。藏諸行篋。以備客中紀念。月前特訪總行大板。欽仰生殖靈新藥。實足使服者家庭美滿。子嗣繁衍。年高力强。終歲康寧。珮西先生身蒙此惠。願將其嬌妻愛子小影。藉爲製版。以廣流傳而資左證也閱者參見銅版照相。想見生殖靈可以造福足下。盍速購服。惟須認明眞貨。免爲一般假藥混冒耳

返 老

還 童

本行臨時啓事

現哈埠天津等處。發現冒牌假藥甚多。業經本行查悉。分別提起訴訟。查此項假藥。質料成分。均極粗劣。服之有害無益。務請購藥諸君。認明三德洋行紅色標記。最好須向本行或向本分行購之。不致有誤。特此通告。敬祈注意

誰不要年高力强……小病不生……遂此心願者更有幾人?